EL DIARIO PALENTINO

Lunes, 23 de Diciembre de 1991 — EL DIA DE PALENCIA — Núm. 15.647. Precio 60 pesetas

Fundado en 1881

Detenido por homicidio

Encontrado en un vertedero de basura el cadáver de un recién nacido

La capital palentina ha sido escenario durante el fin de semana de dos sucesos que han polarizado la atención de los palentinos. Por un lado el hallazgo de un recién nacido en un vertedero de la calle Islas Canarias y por otro la detención de un vecino de Palencia, presunto homicida de una mujer en Burgos.

Ayer domingo, a las 14,55 horas aparecía el cuerpo sin vida de un recién nacido, envuelto en una toalla, en un vertedero de la calle Islas Canarias, entre la parte trasera del Colegio Santo Domingo de Guzmán y el polígono industrial de Nuestra Señora de los Angeles, muy cerca de las vías.

El bebé fallecido presentaba quemaduras parciales en la cara y el cuerpo, ya que la toalla en la que se le envolvió fue incendiada. Esta mañana, el médico forense llevó a cabo la autopsia, sin que por el momento se conozcan las causas que le ocasionaron la muerte.

En la FOTO de ROSA MARCOS aparece la manta que cubre el cadáver del recién nacido, momentos antes de que la autoridad judicial levantara el cuerpo.

Por otro lado, miembros del Cuerpo Nacional de Policía detuvieron el pasado viernes a Leoncio Pérez Pinillo, de 41 años de edad, como presunto autor de un delito de homicidio y otro de tentativa de parricidio, al atropellar a dos personas, una de ellas su ex– mujer, en una calle de la capital burgalesa.

Los hechos se produjeron el día 14 del presente mes, cuando el ahora detenido se trasladó en un coche alquilado hasta Burgos, donde atropelló– al parecer de forma intencionada– a Clementina Pérez Fernández, de 54 años, quien falleció el pasado jueves a causa de las heridas sufridas, y a Inmaculada Alonso Gutiérrez , ex– mujer del presunto autor de los hechos. Según ha podido saber *"El Diario Palentino"*, Leoncio Pérez Pinillo había amenazado de muerte en repetidas ocasiones a ambas mujeres.

(Información en pág. 5)

PALENCIA

- **Belén Tazo Lerma, nueva presidenta de la Unión de Consumidores** (Página 6)
- **Recital navideño a cargo del grupo Tahona** (Página 6)
- **Estrenos infantiles de grupos de teatro** (Página 8)
- **Entrega de diplomas a conductores de TUPASA** (Página 8)
- **Cuatro heridos graves en accidentes de tráfico** (Página 9)

En una jornada deportiva primaveral

El cross, brillante; el fútbol, decepcionante

FOTO LUIS

FOTO LUIS

El atletismo y el fútbol acaparaban la atención del pasado fin de semana deportivo en nuestra provincia.

Así, el domingo se celebraba el XII Cross Internacional de Venta de Baños cuya prueba "reina", la senior masculina, era retransmitida en directo por TVE. Una excelente jornada atlética, con tiempo primaveral, en la que los keniatas arrasaban merced a los cómodos triunfos de William Koech en hombres y su compatriota Susan Sirma en mujeres.

Horas después, en La Balastera, se enfrentaban C.F. Palencia y C.D. Lalín en un partido malo de solemnidad que finalizaba con empate a un tanto. Eso sí, con escándalo arbitral por todo lo alto al convertirse el colegiado asturiano Gordillo Flórez en protagonista con su descarada persecución al equipo local, aunque la igualada fuese justa teniendo en cuenta el dominio gallego en los compases finales aprovechando la inferioridad numérica de un Palencia que terminaba con nueve jugadores por lesión y expulsión respectivamente de Mariano Guardo y Cano.

El triunfo del C.D. Venta de Baños en Almazán dentro de la 3ª División, la victoria del Herrera ante el Carrión en el "derby" de Regional Preferente y la 2ª División Nacional de Baloncesto, con derrota casera del Sobres Sam frente al Laser 2 Aguilar, completaban una jornada en la que había de todo y de la que informamos ampliamente en páginas interiores.

M.C.D.2022

MARTES 24

Santoral: Ss. Gregorio, Luciano, Metrobio, Pablo, Cenobio ms.; Annón, Irmina cfs.; Bonifacio, Castorino, Delfín os.; Társula (Tarsila) v.; Adela de Tréveris abadesa.

Sale el sol a las 08,36 h. y se pone a las 17,53 h. La luna sale a las 21,52 h. y se pone a las 10,54 h. Cuarto menguante el 28 en Libra.

Refrán: "La suerte de la fea, la bonita la desea".

EFEMERIDES

1521 Un incendio destruye las tres cuartas partes de la ciudad española de Oviedo.

1568 Estalla la rebelión morisca en Las Alpujarras (Granada).

1800 Napoleón Bonaparte sale ileso de un atentado en París.

1906 El profesor canadiense Reginald Aubrey Fessenden realiza la primera emisión radiofónica, en la que se escucha su voz y música de Haendel en los barcos que navegan cerca de Terranova.

1950 España y EE.UU., reanudan sus relaciones diplomáticas.

1979 Lanzamiento del cohete espacial europeo "Arianne 01", en cuya construcción intervino España.

1989 El rey Juan Carlos recuerda a los españoles en el habitual discurso navideño de la Corona que la Constitución proclama el carácter indisoluble de la unidad de España y pide al Gobierno que acepte las críticas y las discrepancias razonadas.

EL DIARIO PALENTINO
EL DIA DE PALENCIA

Palencia: Mayor,67 – 34001. Apartado de Correos,17.
Teléfonos: Redacción, 744822. Anuncios y suscripciones, 740417.
Administración,740258 FAX, 743360
D.P.: P-2-1958
Presidente editor: José Luis Alonso Almodóvar ; **Gerente:** José Luis Alonso Cruz
Director: MARIANO VALERO. **Redactor jefe:** Gonzalo Ortega Aragón
Jefe de talleres: Francisco del Campo

Ventanal

Santa María de Redondo: Casona del siglo XVI.–(Foto de Jesús González).

Si desea publicar fotografías de su localidad en el "Ventanal", envíelas a El Diario Palentino. Redacción. C/ Mayor, 67 - 34001 Palencia. Indique el lugar y el autor. Formato

CARTELERA

ORTEGA: *"El robobo de la jojoya"* (T) (5,30-8,15-10,45)
AVENIDA 1: *"Los rescatadores en Cangurolandia"* (T) (5,30-8,15) *"Zandalee"* (18) (10,45)
AVENIDA 2: *"Hot Shots"* (T) (5,30-8,15-10,45)
AVENIDA 3: *"Este chico es un demonio"* (T) (5,30) *"Thelma y Louis"* (13) (8,15-10,45)
AVENIDA 4: *"Bingo"* (T) (5,30-8,15-10,45)
AVENIDA 5: *"Súper"* (T) (5,30-8,15-10,45)
AVENIDA 6: *"Terminator 2"* (18) (5,30-8,15-10,45)
BOSTON 1: *"La pequeña pícara"* (especial niños) (5,30-8,15-10,45)
BOSTON 2: *"Una rubia muy dudosa"* (T) (5,30-8,15-10,45)
BOSTON 3: *"Fuego, nieve y dinamita"* (T) (5,30-8,15-10,45)
Cine Club "Calle Mayor": *"Metropolitan"* Lunes 23

SORTEOS

Lotería primitiva

Jueves, 19 de diciembre
5-8-22-36-40-41
C 17 – R 8

Sábado, 21 de diciembre
4-10-19-29-30-38
C 3 – R 5

BONOLOTO

Domingo, 22 de diciembre
11-22-33-37-38-49
C 28 – R 7

Lunes, 23 de diciembre
2-20-28-30-36-46
C 35

Martes, 17 de diciembre
15-23-25-37-39-49
C 46

Miércoles, 18 de diciembre
11-13-15-16-24-33
C 48

FARMACIAS

Lunes, 23: Don Isidoro de Fuentes Castells (San Juan de Dios, 1) y doña Begoña Velasco Sáinz de Aja (Paseo del Otero, 65).

Martes, 24: Doña María Carmen Durántez Nevares (Burgos, 4) y don Francisco Javier Font Ordóñez (Avda. Asturias, 13).

Servicio Nocturno: Don José María Fernández Nieto (Mayor,40). Tfno. 742470. Diariamente desde las 10,30 de la noche.

TELEFONOS

Hospital General "Río Carrión"	72 29 00
Ambulatorio	74 40 11
Hospital Provincial "San Telmo"	72 82 00
Casa de Socorro	72 24 81
Cruz Roja (oficinas y coordinadora)	70 05 07 - 70 05 03
Cruz Roja (urgencias)	22 22 22
Clínica "Virgen de la Salud"	74 77 00
Ambulancias	75 22 40
Ambulancias Cruz Roja	74 41 46
Ambulancias Vipamiel	84 46 76
Ambulancia UCI móvil	74 80 23
Policía (urgencias)	0 91
Policía Nacional	74 27 15
Protección Civil	0 06
Bomberos (Palencia capital: 080)	72 11 11
Subsector de Tráfico	72 06 88
Guardia Civil	0 62
Policía Municipal (092)	74 76 77
Ayuntamiento	71 81 00
RENFE -información-	74 30 19
Autobuses RENFE	74 32 22
Taxis: Parada Federación	74 21 26
" " Pasaderas	74 08 10
" " San José	72 00 16
" " San Lázaro	72 20 76
" " Est. RENFE	74 39 19
Iberduero, averías	74 25 57

ACTOS Y CONVOCATORIAS

Lucha contra la hidatidosis.-Los propietarios de perros deberán dirigirse a la Unidad Veterinaria, Plaza Abilio Calderón, 4, antes del día 31, donde se les facilitarán las pastillas que corresponda para desparasitar a sus animales.

Exposición de Berruguete.-El horario de visita a la Exposición Antológica sobre Alonso Berruguete, en el V Centenario de su nacimiento, que se celebra en la sala Caja España, de la calle Don Sancho, es de 6 a 9,30 de la tarde en días laborables, y de 12 a 2 en festivos. El 25 de diciembre y el 1 de enero, permanecerá cerrada. Podrá visitarse hasta el 12 de enero.

Exposición itinerante de fotografía.-La exposición itinerante de fotografía sobre artes y tradiciones populares 1990, permanecerá abierta al público hasta el día 30, en la sala de exposiciones del Edificio de Usos Múltiples de la Junta.

Concurso de dulzaina castellana.-Hasta el próximo día 18 pueden presentarse las partituras para participar en el concurso de dulzaina castellana y tamboril que organiza el Ayuntamiento de Segovia, con motivo del I Centenario de Agapito Mazaruela. Las partituras se presentarán en la concejalía de este Ayuntamiento.

Instituto Social de las Fuerzas Armadas.-Los afiliados a este Instituto pertenecientes a esta delegación provincial, podrán efectuar el cambio anual voluntario de entidades colaboradoras entre el día 1 y 31 del próximo mes de enero. El trámite se efectuará en esta delegación.

Centro Nacional de Educación Básica a Distancia.-Se abre el segundo plazo de matrícula para la obtención del Graduado Escolar a distancia, hasta el próximo día 31 de enero, en el CENEBAD.

Iglesia del Corazón de María.-La Archicofradía informa a todos sus socios e interesados en asistir, a un curso de seglares que se celebrará todos los primeros sábados de mes, de 6,30 a 8 de la tarde.

M.C.D.2022

De pena y miedo

¿De dónde, de qué, por qué tan desplazados? ¿Por qué esa nota trasnochada y triste? Que si alguna vez tuvo que ver, ya fue desgracia; y ahora es algo que no encaja en los recuadros.

Iban ayer en pandilla, con su juventud como joroba, pequeño rebaño triscando necedades. Cuadrilla de paletos, tal que ganado vacuno, sonando sus cencerros. Ni siquiera iban juntos, amigos de calle o corralada; iban como lobeznos despistados, cansinos, vociferando tonterías añejas, gracias del piojo y el jarro en mal sitio. Iban de voz en grito y blasfemaban.

Blasfemaban para comunicarse un mujido. Blasfemaban de ida y vuelta, de adelante y para atrás. Y llevaban el paso palurdo y una juventud en solfa. Y eran como una coz y raya en el paisaje navideño de la calle en calma.

Eran auténticos pedruscos sobre una laguna de luces y campanillas. No eran de domingo, ni de tarde en fiesta, ni de juventud en gracia, ni de olor a Navidad. Eran simplemente una pena negra y blasfemante por la calle arriba, el gruñido encadenado y el juramento de argamasa.

Tenían el andar palurdo y la voz de monte, ni una pluma de colores ni un ala que los elevase. Todo el cuadro de cuadra y la palabra bruta.

¿Dónde encajar las bestezuelas sin bridas, si al menos estaba el ambiente navideño y festivo? ¿Dónde ponemos estos peones de la chatarra sonante y la boca sucia de blasfemias? ¿Adónde iremos con esta compañía, esta peregrinación de pecho enfurecido, perrera de ladridos, ganado menor con herraduras grandes?

Ni siquiera la Navidad, ni el humo del 92, ni las fogatas europeas serán ya capaces de refinar los simios de esta jungla en transhumancia. Claro está que iban con la cabeza gacha y el paso catetón; cómo iban a mirar hacia arriba, si les hacía daño la luz y tienen tirria a las estrellas. Lo suyo es la pezuña en la basura, el golpe a cuatro patas, el vozarrón recortado, la blasfemia redonda y sin rebordes.

Parecían jóvenes, de aquí mismo o de allá mismo, pero hacían sombra de viejos trogloditas. O quizá eran buitres aliñados, toros salvajes con el hablar en tentetieso.

Yo qué sé, pero iban por la misma calle. Romeros desenfocados, pero en la misma calle. Y con estas bandadas debemos mirar hacia adelante. A mí me daba mucha pena y se me iba cayendo mortecina la esperanza. Y hacía tanto frío que las blasfemias explotaban con más algarabía, mientras unas risas de baba te iban partiendo el alma en cuarterones de miedo.

RETABLILLO

¿PROGRESO?...

Hace un siglo, por ejemplo, en Palencia andaban las gentes preocupadas por el mal comportamiento, que algunos jóvenes **exhibían** en cuanto llegaban las Navidades. Mientras algunos grupos recorrían las calles dando serenatas y poniendo en el ambiente una pincelada auténticamente festiva y de sana alegría, otros alborotaban demasiado, como si no existiera otra diversión que la surgida del ruido y del alboroto. Como el rayo salta en la tormenta. Desde luego, no agredían a la propiedad privada de nadie, como cien años después lamentablemente ocurre. ¿Por qué? Seguramente los sociólogos podrán aportar todo un muestrario de explicaciones. Ahí va la de un profano.

Se ha pretendido halagar tanto a la juventud, buscando, sin duda, su voto, que todo se le ha presentado como permisible, incluso como moderno signo de progreso. Y progresando, progresando, le han hecho retroceder hasta las postrimerías del siglo pasado; incluso más atrás.

Entonces intervenían los guardias, llevaban a los alborotadores un rato a la Inspección de Vigilancia para que se serenaran entre las cuadro desnudas paredes del calabozo y cuestión solventada. A la gente le parecía bien y aplaudía la intervención de los agentes. Hasta los familiares de los **retenidos** agradecían que la actuación policial librara a sus hijos de problemas y complicaciones mayores. Como ahora...

Me han contado que hace unas fechas tan sólo, hubo que prestar asistencia a cuatro menores de 14 años, que se encontraban en coma etílico.
¿Quién habrá sido el mentecato que ha hecho crear a esos **niños** que emborracharse en signo de hombría y de progreso?...

La verdad es que algo muy profundo e importante se está quebrando en nuestra sociedad, cuando la juventud se precipita por el tobogán de semejantes despropósitos.

EL ANUNCIO

No es nuevo, desde luego, pero ha venido a actualizar –dicho quede con el perdón de los lectores– la... mala leche que se estila entre los máximos mandatarios de la RENFE. La Dirección General de Tráfico nos hablaba estos días del gigantesco movimiento de coches con motivo de las fiestas navideñas, para hacer un llamamiento hacia el sentido común y la prudencia. Correcto.

Pero he aquí que al mismo tiempo entra en escena el anuncio ferroviario. La interminable caravana de coches apenas avanza penosamente por la carretera, de parada en parada, mientras nos es dado contemplar el raudo paso del tren, como si en él viajara la mismísima dicha, rumbo a la suprema felicidad.

No es que la imagen resulte pura invención, pero, cuando RENFE obsequia al personal como semejante **mensaje**, inevitablemente me vienen a la memoria las huelgas, unas veces de los maquinistas, otras de los factores, cuando no de otro sector cualquier del personal ferroviario. Huelgas, que se llevan a cabo en fechas singulares y clave, dejando al españolito a la intemperie de su soledad en los andenes, con un amargo sabor de frustración y de impotencia en el alma. ¿Por qué no sacará RENFE en semejantes situaciones su arcangélico anuncio navideño? ¿Se creará, por ejemplo, Mercé Sala, lo que ellos mismos nos cuenta?

Si la respuesta resultare afirmativa, es que son más cínicos de cuanto parece.

UNIVERSIDAD

En tiempo de vacaciones no parece lo más apropiado hablar de la Universidad. Hagámoslo, empero, porque en la última reunión de la Comisión Municipal de Gobierno se informaba del carteo del alcalde con el ministro Solana. Le había pedido nuestro regidor atención, y resultados, para las necesidades de estudios universitarios en Palencia, tan **colonizados** de siempre por Valladolid.

La noticia es buena y lo será del todo, si los propósitos llegan a buen puerto.

Ahora bien, esta información me ha hecho recordar los proyectos, ha tiempo anunciados por el presidente de la Diputación. También los pasos y contactos ya establecidos. Y, desde luego, me parece recordar también que en el el campo **de enfrente** no encontró todo el apoyo que cabría apoyar. No faltaron las buenas palabras, pero tampoco alguna racha reticente. Así que termina uno por no saber exactamente cuál es la situación.

Los propósitos del alcalde, ¿vienen a sustituir a los del presidente de la Diputación? ¿Se trata, por ventura, de otros diferentes... aunque sean los mismos?

Sería interesante aunar esfuerzos. Quizá resulte conveniente, a modo de primera piedra, dejar bien definidas las posturas. Las que hasta ahora se han mantenido y que han de venir, si vinieren.

P.M.B.

M.C.D.2022

Información parlamentaria

Susana CHAMORRO

Desde que existe el Congreso de los Diputados, que por cierto fue edificado siendo el general Narváez jefe del Gobierno, los informadores políticos han hecho allí libremente su trabajo, eso sí, previamente acreditados por una carta de su periódico, o emisora, al presidente, quien extendía la correspondiente tarjeta acreditativa con la cual el informador, o comentarista, tenía acceso a la sala de prensa, a la tribuna y desde luego a los pasillos, donde eran frecuentes las entrevistas de los periodistas con los diputados.

Más aún, políticos y periodistas se reunían en el bar del Congreso, que sólo se cerraba porque estaba detrás de las puertas grandes –las de bronce, que dan acceso a la Carrera de San Jerónimo–, utilizadas sólo en las visitas del Jefe del Estado. Parlamentarios y periodistas convivían diariamente en aquel bar, durante muchos años confiado a la dirección de Pedro Chicote. Y unos y otros se sentaban juntos, con sus cafés y sus copas, los blocks de notas y los bolígrafos indispensables. Eso de las grabadoras portátiles es algo todavía muy reciente, y que evita la fácil respuesta de "yo no he dicho eso" o "mis palabras han sido mal interpretadas". Porque la grabadora es implacable y no permite desmentir lo que los periodistas han afirmado. Un invento casi diabólico, que pone a los políticos ante el reflejo de sus propias palabras.

De pronto y no hace muchos días, el presidente del Congreso de los Diputados, Félix Pons –el del palacete pagado por el Estado– decidió poner coto a la osadía de los periodistas, y que éstos no abordasen a los diputados en los pasillos, sino sólo en un local especialmente habilitado. ¿Una bofetada al periodismo parlamentario, o un golpe más a la libertad de la prensa, que tantas veces viene recibiendo en los últimos años? En todo caso, una decisión muy desacertada, que el propio señor presidente rectificó a medias poco después. Lo que no se permitirá son las aglomeraciones en los pasillos –"tumultos", los llama el señor Pons– y la acumulación de grabadoras ante los rostros de los entrevistados. Al mismo tiempo, el presidente anunció un nuevo reglamento en virtud del cual el que lo sea del Gobierno, léase Felipe González, deberá comparecer ante el Parlamento "periódicamente" para responder a las preguntas de los grupos políticos. Es bien sabida la alergia de González a la vida parlamentaria. Curioso, porque a su extremada facilidad de palabra se debe su fulgurante carrera política desde hace no muchos años.

¿De verdad había tratado el señor Pons de impedir o dificultar la información en el Parlamento? Sin esa información, la vida política se marchitaría y perdería gran parte de su interés y de su encanto. Los grandes informadores parlamentarios han sido periodistas famosos, que en este siglo van desde Antón del Olmet hasta más acá de Lorenzo Contreras y Jaime Capmany. Del Olmet reunió sus crónicas en una gruesa obra en dos volúmenes que llevó el título de "Política de fandango y gobierno de castañuelas", lo cual revela que le merecían poquísimo respeto nuestros gobernantes. Cronista y de los más famosos fue Wenceslao Fernández Flórez, y antes José Plá, que hizo maravillas de información parlamentaria. Casi todos los buenos cronistas actuales, ya hacían esa misma información en las Cortes de la Era de Franco. Fue a partir de los años sesenta, cuando se autorizó el acceso de los periodistas incluso a las comisiones, antaño, sólo asistían a los grandes debates.

Parece que casi por un pelo y porque el señor Pons rectificó a tiempo, se ha salvado de la quema el periodismo parlamentario. Desde pocos años acá la libertad de prensa está siempre amenazada. Sin esa libertad, ¿qué sería de la democracia parlamentaria?

Españoles en Roma

Pedro LORENZO

Era uno de mis viajes de Italia y circunstancias las menos favorables. Los muros de ciudades y villazgos atestiguaban, cubiertos de pasquines –que el romañolo traslada al galicismo de **affiches–**, la protesta política. Se sucedían las manifestaciones, intentos de asaltos, presión diaria contra la sede, nuestra embajada ante el Quirinal.

Cumplimenté al embajador. Las manifestaciones, toda expresión multitudinaria callejera, me afectaban físicamente, como, si no actos, amagos de terrorismo. Con horas de vuelo entre una y la otra orillas del Atlántico, no se inmutaba el embajador: me ofreció un almuerzo.

La residencia española del Gianícolo, junto a San Pietro in Montorio, es punto de vista de hermosura impagable: desde ahí han contemplado a Roma y la han descrito Chateaubriand, Stendhal... Eché la mañana a corresponder: flores a la embajadora; pasear antes de almuerzo el Montorio, monte de oro; sus piezas, muchas, vestigios de España.

Acababa de anunciarse el mediodía con un cañonazo. Isla de España esta colina, parque y dorada, me ofrecía la iglesia, la Academia, la residencia del embajador. Patrocinaron la iglesia los Reyes Católicos; en el convento de franciscos un repúblico insigne fundó la Academia: Castelar, 3 de agosto de 1873. En su área se alzan tres cuerpos; debajo, la cripta: el templete de Bramante, Donato Bramante. San Pietro in Montorio, prototipo de templos renacentistas; hacia lo hondo, a la izquierda, el río: la estampa del Trastévere.

Tíber, y más: Roma **urbi** de villas privadas sienas que tintan el caserío; el gris de las cúpulas, barrocas; los jardines; pino parasol; las siete colinas, prueba para la memoria –Palatino, Quirinal, Viminal, Esquilino, Celio, Aventino, Capitolino–, y las siete veces en que trepa, desciende, se prolonga, retrocede Roma ciudad eterna.

San Pietro in Montorio, 33, plaza del Monte áureo, a la derecha del mirador, el templete; la Academia a la izquierda: pintores, arquitectos, escultores, grabadores, músicos de España. Valle-Inclán, director, plantó los naranjos del patio. Cerca, se desgrana el agua de la Fontanone. En la antigua Arcadia, un teatro al aire libre. No faltarán romanos, y romanas, que anden el parque y miren con su punta de emoción los bronces de Garibaldi y Anita: Anita Garibaldi. El Gianícolo funde los sentimientos de la defensa romana y la Italia **giovannissima.**

Por los salones y estancias de la residencia, al paso, a la ida y retorno del comedor, advertí la reiteración de fotografías de un prohombre, ya desaparecido de la escena política. Los marcos de plata, las dedicatorias que ni podía ni me hubiera permitido leer, todo prefectamente entronizado.

De tertulia, en la terraza tendida sobre Roma como para un éxtasis, se habló de lo que se hablaba: chismes, salaces; juegos de ingenio en torno al Santo Padre. Tomábamos café, con el embajador, el académico electo, un científico madrileño, el corresponsal de una cadena de periódicos y yo.

Ese corresponsal me acompañaba desde Fiumicino. Era el corresponsal gafitas; conducía al oído: tiraba a la derecha o izquierda según le fuera apuntando su mujer. Pasamos horas felices la noche última en un espectáculo de tipismo, a las afueras. A los músicos, que asediaban, les dio propina y contuvo: "Senza entusiasmo...", valedor de la pureza hogareña. A un tipo que zahirió públicamente a España, el corresponsal gafitas le partió la cara, y se lo llevó a rastras a la comisaría.

El académico se arrobaba de la opulencia de Roma a sus pies, el Pinzio, las Vias, los cuatrocientos templos; mientras el embajador alzaba la voz: bramaba contra los intelectuales y la falta de política que los redujera en Madrid. Recordaba unas palabras del Mando:

–¿Los intelectuales? Les pone usted el pesebre y se lo comen.

Viajé la Toscana: Florencia, Siena, Pisa, Lucca; los días se me iban sin ni siquiera el agobio de la inacción, servil de esas vacaciones. Vi en Florencia la tumba de Juan XXIII; lei: **Quodam Papa.** Imaginé que Roncalli había tenido el gesto de asumir la figura, de poner en marcha la sucesión del nombre interrumpido por efectos de aquella figura. Evoqué la grandeza de carácter, los escritos de espiritualidad del antipapa Luna: Admiré al Papa muerto. Inmensamente. Intimamente.

Paseé las murallas de Lucca bajo el silencio de la mañana, sola, eternizada, tibia, el canto de los pájaros en cada copa, las variaciones centuplicadas de ese canto árbol por árbol. Torné lento, rondas arriba, y fatigosamente gozoso, pedí, ¡a esas horas, de casi mediodía!, **càffe:** el aromático **espresso** italiano, un rincón a la sombra de la terracita, sin público las otras mesas.

Y me pasé por la residencia, ya camino de España. Encontré allí también al científico; pontificaba.

No me fue nada fácil encajar la sutil novedad de los interiores: los marcos, suntuosos, uno por uno, encuadraban muy otro personaje. Parpadeé: donde viera a un demócrata cristiano, ahora lucía la polaca de un contralmirante. **Sic transit...**

M.C.D.2022

Presentaba quemaduras parciales en la cara y en el cuerpo

Aparece muerto un recién nacido en un vertedero de la capital

El cuerpo sin vida de un recién nacido fue hallado a las 14,55 horas de ayer en una zona de escombreras de la calle Islas Canarias, entre la trasera del Colegio Santo Domingo de Guzmán y el Polígono Industrial de Nuestra Señora de los Angeles, muy cerca de las vías del ferrocarril.

El cadáver fue descubierto por una joven de raza gitana, mientras recogía objetos por las inmediaciones de la citada escombrera, avisando a los vecinos de la zona, quienes pusieron los hechos en conocimiento del Cuerpo Nacional de Policía, que acudieron inmediatamente hasta el lugar donde yacía el recién nacido.

Realizadas las primeras investigaciones por miembros de la Policía Nacional, se comprobó que el cadáver era de un varón recién nacido que había sido envuelto en una toalla y depositado en el lugar anteriormente citado.

QUEMADURAS EN LA CARA Y EL CUERPO

El cuerpo del niño, cuya autopsia fue realizada a primeras horas de esta mañana, presentaba quemaduras parciales en la cara y en distintas partes del cuerpo, al incendiar la toalla que le envolvía.

Después del levantamiento del cadáver por parte de la autoridad judicial competente, el cuerpo del fallecido, que todavía conservaba parte del cordón umbilical, fue trasladado al depósito.

Desde el primer momento de la aparición del niño fallecido, la Policía Nacional comenzó las investigaciones para el esclarecimiento de los hechos, no descartándose la posibilidad de que la madre pueda vivir en alguna de las viviendas próximas al vertedero donde se localizó el cuerpo.

En la FOTOS de ROSA MARCOS se aprecia el cadáver del recién nacido, cubierto por una manta, momentos antes que se produjera el levantamiento del cuerpo por parte del Juzgado de Instrucción de guardia.

Atropelló en Burgos a dos personas; una de ellas era su ex-mujer

Detenido un vecino de Palencia como presunto autor de un homicidio y un parricidio frustrado

Miembros del Cuerpo Nacional del Policía de la Comisaría de Palencia detuvieron a las 22,45 horas del pasado viernes, en las inmediaciones de su domicilio, a Leoncio Pérez Pinillo, de 41 años de edad, vecino de la capital, al estar considerar supuestamente implicado en un homicidio y en una tentativa de parricidio.

Al parecer, los hechos que se le imputan a Leoncio Pérez, se produjeron en el pasado día 14, a las 8,30 horas en la calle San Julián de la capital burgalesa, cuando el detenido, después de alquilar un automóvil en una empresa en Palencia, se trasladó a Burgos donde atropelló, posiblemente cometido con intencionalidad, a dos mujeres, Clementina Pérez Fernández, de 54 años de edad, e Inmaculada Alonso Gutiérrez, ex– mujer del detenido.

A consecuencia de la colisión, Clementina Pérez Fernández resultó con heridas muy graves falleciendo el pasado día 19, mientras que la ex-mujer del presunto homicida resultó con heridas leves. Según ha podido saber este periódico, el detenido había amenazado de muerte en repetidas ocasiones a ambas mujeres.

La Policía burgalesa, que fue la primera en comenzar las investigaciones, se puso en contacto con funcionarios de la Policía palentina, al sospechar que el autor de los hechos pudiera ser el ex– marido de una de las víctimas con domicilio en Palencia.

De esta manera se siguieron las investigaciones conjutamente entre la Policía de Burgos y Palencia, comprobándose que el presunto autor de los hechos había alquilado un coche en una empresa de esta capital, que fue devuelto el día 16 con ciertos desperfectos, ocasionados por una colisión con otro vehículo momentos después del citado atropello.

El presunto autor del homicidio y de la tentativa de parricidio, una vez detenido, fue trasladado a la capital burgalesa con el correspondiente permiso judicial, donde se terminaron de instruir las diligencias pertinentes.

Mi columna

Gracias

Mariano VALERO

Dice un refrán castellano que es de bien nacidos ser agradecidos y como castellanos tenemos que hacer honor al refrán y dedicar esta columna a expresar un sentido y justo agradecimiento a todos los palentinos.

El motivo no es otro que la estupenda acogida dispensada, tanto en la capital como en la provincia, al número extraordinario de Navidad de "El Diario Palentino" del sábado, un número que contó nada más y nada menos que con 116 páginas (112 más las cuatro de la cubierta, éstas a todo color). Permítanme, sin querer pecar de inmodestia, que lo califique como todo un alarde y un récord para nuestro diario, ya que jamás habíamos pasado de ese mítico número que es el centenar de páginas, al que curiosamente llegamos un día antes, el viernes 20, en el que ofrecimos a nuestros lectores un periódico de 100 "hojas" -como se dice vulgarmente– (96 más las cuatro de la cubierta, éstas asimismo a todo color), incluyendo el suplemento editado por ICAL (para celebrar el tercer aniversario de su nacimiento), Agencia informativa de la que nuestro periódico es socio fundador. Como se ve batimos dos récords históricos en tan solo dos fechas.

Gracias pues en nombre de la empresa y de todos los que tenemos el honor y la satisfacción de participar cada día en el "parto" de este diario, que es también el de todos los palentinos. El esfuerzo y el trabajo realizados en los últimos días mereció la pena, pues la recompensa fue ver el sábado y aún el mismo domingo a muchos palentinos con el "Diario" bajo el brazo, lo que nos llenó de satisfacción y orgullo. Lo decimos como lo sentimos y sin falsas modestias.

Gracias también al comercio y a la industria palentinos, colaboradores, anunciantes en general y a cuantos de una u otra forma colaboraron con nosotros para la consecución de los dos récords mencionados, al que se puede añadir un tercero, el de la tirada y difusión de nuestro "extra" del pasado sábado.

GRACIAS.

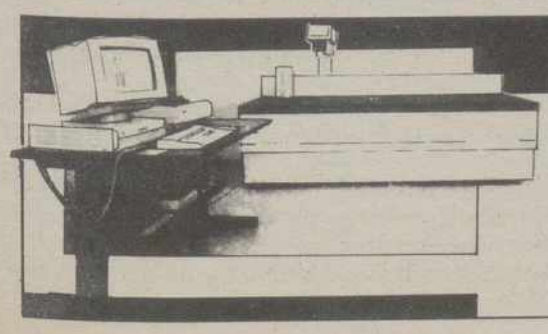

DENSITOMETRIA OSEA

UN SISTEMA EFECTIVO PARA LA PREVENCION DE LA OSTEOPOROSIS

CLINICA RADIOLOGICA, es la primera de Castilla y León dotada de una unidad de DENSITOMETRIA «DUAL PHOTON X-RAY» que constituye el mejor y más preciso método de medición de la DESCALCIFICACION OSEA y de la ACUMULACION DE GRASA.

Su diagnóstico precoz facilita el tratamiento y evita la aparición de complicaciones importantes, principalmente en forma de fracturas.

CLINICA RADIOLOGICA

PAULINA HARRIET, 4
Tel. 33 02 51 - 33 38 33
47006 - VALLADOLID

M.C.D.2022

Tras la dimisión de Carmen Merino

Belén Tazo Lerma, nueva presidenta de la Unión de Consumidores

Fue elegida en la última asamblea, junto a la nueva Junta Directiva

La Unión de Consumidores de Palencia– UCE, celebró el pasado viernes asamblea ordinaria, en el transcurso de la cual, la presidenta en funciones Fabiola Merino, desde que Carmen Merino dimitiera, dio cuenta de la gestión realizada en 1991, de la que destacó los actos estatuarios celebrados, los programas radiofónicos, los comunicados de prensa, la publicación de 2000 folletos sobre seguros y 10000 de "Navidad 91", insistiendo en su amplia difusión.

Asimismo, Fabiola Merino destacó la realización de 72 actividades de formación e información, entre talleres, charlas, conferencias, jornadas de consumo a lo largo y ancho de la provincia, la apertura de sedes en Aguilar de Campoo y Venta de Baños, el servicio de reclamaciones y consultas– que contabilizó más de 700 reclamaciones y 1500 consultas, la participación en los Consejos de Salud, en la Mesa de Seguimiento del Saneamiento Ganadero, en la Comisión Provincial de Transportes y otras muchas actividades más.

Por otro lado, la Asamblea aprobó la gestión financiera, que

Carmen Merino

ha supuesto un volumen en torno a los 5 millones de pesetas, y procedió a la elección de una nueva Junta Directiva, motivada por la dimisión de la que fuera presidenta desde la constitución de la Asociación, Carmen Merino Medina.

La Asamblea eligió la única lista presentada, registrándose solamente cuatro abstenciones. Esta candidatura está formada por Belén Tazo Lerma, como presidenta, Pedro Cubillo como secretario general, Fabiola Merino, Nicolás García, Dolores González, Mª del Mar Callejón, Luis Angel Garrán, Isabel Rodríguez, Julián Espegel, Vicente Buzón y María Azpeleta como vocales.

Belén Tazo agradeció la confianza otorgada, y expuso las grandes lineas de actuación para 1992, que según indicó, serán continuistas dado el éxito conseguido hasta la fecha. Asimismo dió las gracias a Carmen Merino por su labor, reconociendo que "el listón que ella había marcado estaba muy alto y que esperaba poder mantenerlo y luchar para intentar superarlo con la ayuda de todos".

Por su parte, Pedro Cubillo, secretario general, avanzó los presupuestos para 1992, que fueron aprobados, al igual que el proyecto de actividades. Posteriormente tomó la palabra Carmen Merino, que visiblemente emocionada, agradeció la colaboración prestada "sin la que no se hubiese podido realizar toda la labor que UCE– Palencia cuenta en su haber", y anunció que su dimisión no es una despedida. "Unicamente me aparto de los cargos directivos para que no haya ningún tipo de impedimento para la asociación en sus labores reivindicativas y denunciadoras".

El presidente de la Unión de Consumidores de Castilla y León, Prudencio Prieto, que asistió a la asamblea acompañado del secretario general regional, Ezequiel Peña, agradeció también a Carmen Merino su dedicación, recordando y haciendo historia del nacimiento y "de lo que es hoy la Asociación, no solamente en Palencia sino en la Región, de lo que Carmen ha sido protagonista en todo momento".

Igualmente insistió en la importancia que para la Unión de Consumidores tiene UCE– Palencia, "que porncertualmente, con sus 2102 socios, está en los primeros lugares de España". Prudencio Prieto cerró la asamblea pidiendo la ayuda de todos para continuar en la brecha y poder conseguir una sociedad más justa.

REGISTRO CIVIL

NACIMIENTOS

Raquel de la Hera Gutiérrez, de Javier Valentín y Evangelina.

María Angeles Martínez Sastre, de Luis Carlos y María Eugenia.

Irene Hernández Villa, de Arturo Manuel y María José.

Elena Elices Aguayo, de Jesús Angel y Luciano.

Javier Pérez Fernández, de Jesús y M.ª Carmen.

Jesús Pérez Fernández, de Jesús y M.ª Carmen.

Ana Libertad Medina Puerta, de Eugenio y Alicia.

Mario Esteban Fuentes, de Miguel Angel y Alicia.

DEFUNCIONES

Albina Fernández Bravo, 86 años.

Luis Domínguez Simón, 71.

Marina Bueno Sancho, 90.

Alodia Santos Santos, 83.

Dominica Martínez Gonzalo, 91.

Aureliano Moreno Ortega, 77.

Faustino Zumel Hernández, 60.

Fermín Fernández Casado, 67.

Tomás de la Loma Serna, 70.

Manuel García González,65.

Emiliana Antolín Expósito, 92 años.

Facundo Durántez Martín, 79.

Genaro Miguel Borge, 87.

Eliseo Fernández Alvarez, 74.

Jesús García Aparicio, 85.

Fernando Grimal Ibáñez, 55.

Francisco Alonso Casado,

Ayer, en Caja España

"A la lumbre del portal", espectáculo musical del grupo Tahona

C.Centeno

El grupo vallisoletano de música tradicional "Tahona" ofreció ayer en el Auditorio de Caja España de nuestra ciudad su espectáculo "A la lumbre del portal". Este recital de villancicos, coplas y canciones de aguinaldo toma como base a tres pastores de Tierra de Campos: Chamorro, Pascual y Rabadán que, tras recoger el ganado, se reunen en torno al fuego y al caldero para cantar el Nacimiento del Niño Jesús.

Cada uno de los componentes de Tahona toma durante el espectáculo la personalidad de uno de esos pastores y, entre brindis con la bota de vino y narración de sucedidos, acertijos y bromas, van cantando coplas y villancicos con una instrumentación que une elementos tradicionales como el rabel, la zambomba, la tabla, el almirez o las castañuelas, el pandero y las guitarras con los teclados, el bajo eléctrico y la batería, a cargo de la otra integrante del grupo y de sus dos músicos.

Los tres pastores inician su recital con las coplas recogidas en la provincia de Madrid "Decían las Profecías" para seguir con otras Coplas de Nochebuena recogidas en la provincia de Avila, con la canción lírica del XV "A Belén llegar" que Tahona ha recogido en Valladolid, el villancico popular "Villancico y Olé" o el romance cortés a lo divino de la provincia de Palencia "La Virgen se está peinando".

Otros temas que se van sucediendo en este espectáculo cargado de humanidad y simpatía son el Romance del niño perdido, el villancico popular "Los Limpiabotas", el canto "Venid pastores" perteneciente a la Corderada de Castroponce (Valladolid), el romance tradicional "El camino a Belén", el aguinaldo de inocentes recogido en la provincia de Valladolid "Romance del Nacimiento" el romance tradicional "La huida a

El grupo de música tradicional Tahona durante su actuación

FOTO LUIS

Egipto", otro romance tradicional titulado "La Virgen y el ciego" y el aguinaldo de Reyes recogido en la provincia de Zamora "Hoy es día de Reyes".

El recital se cierra con una selección de villancicos populares bien conocidos del público que cobra así protagonismo haciendo de improvisado coro. "Campana sobre Campana", "Pero miran como beben", "Hacia Belén va una burra", "Fun, Fun, Fun" y otras canciones navideñas conforman esta selección que puso punto a final a una actuación de casi hora y media.

Tahona venía ayer a Palencia de la mano del programa "Navidad en Caja España", programa en el que es habitual dedicar siempre un día a la música más tradicional de estas fechas: pastoradas, aguinaldos, coplas y villancicos para disfrute de chicos y grandes. La de ayer fue precisamente la actuación que cerró el programa, iniciado el 12 de diciembre con la inauguración de la exposición antológica de Alonso Berruguete. Posteriormente Caja España nos ha traido un concierto de Madrigalistas de Praga, la presentación del disco "Palencia canta", el pregón navideño de Enriqueta Palacios seguido de velada musical con el grupo Niños de Coro, la representación de "El Nacimiento de Nuestro Señor" de Gómez Manrique y teatro infantil con la obra "El caso del repollo con gafas".

M.C.D.2022

Placeres SANYO en Ivarte.

Regáleselo en Navidad y empiece a pagarlo en Marzo.

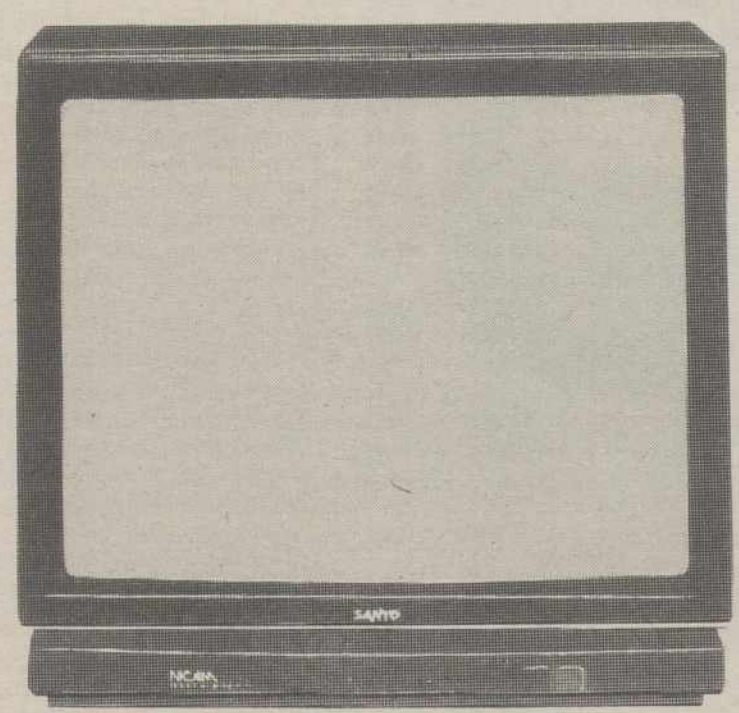

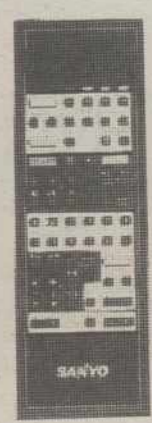

T.V. 25" CEP 2595 N **99.900**

Doble sistema stereo - Potencia de sonido 2 × 10 w - Teletexto - Euroconector - Pantalla flat square

CAMARA VM D68P **104.900**

Zoom 8 aumentos - Velocidad 1/4000 - Mando a distancia - Iluminación mínima 4 Lux - Hasta 3 horas de grabación

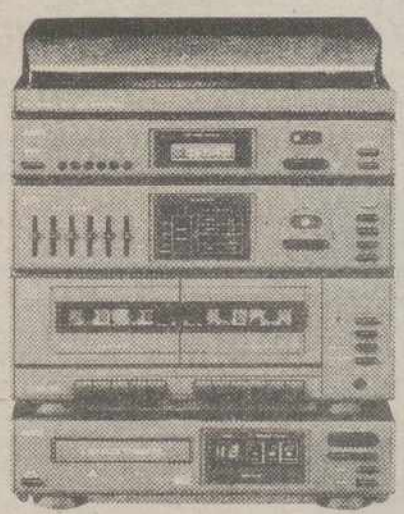

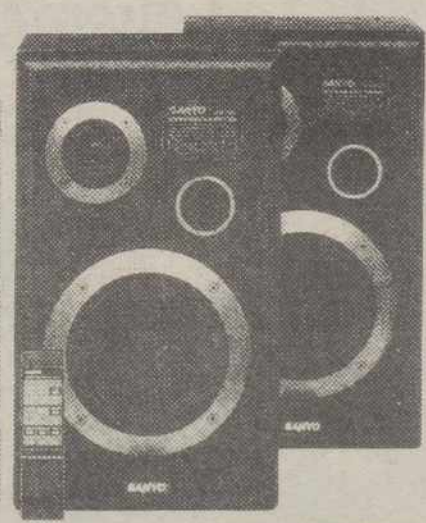

COMPACTO X 302 CD **59.900**

Giradiscos semiautomático - Ecualizador 5 bandas - Sintonizador digital 34 presintonías - Potencia musical 15 w RMS por canal - Compact disc

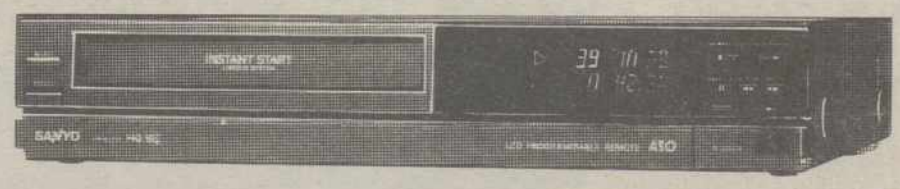

VIDEO VHR 8201 **42.900**

Sistema ASO - Temporizador / 1 año / 6 programas - Mando a distancia programable con LCD - Sistema de eliminación de ruido - Euroconector

Centro Comercial "Las Huertas"
Avda. de Madrid (N-611). PALENCIA.

LA PRIMERA CADENA DE ELECTRODOMESTICOS EN ESPAÑA.

LA MAYOR EXPOSICION, CON LAS MARCAS LIDERES DEL MERCADO.

CONSULTE NUESTRAS ESPECIALES CONDICIONES DE FINANCIACION.

IVARTE PERTENECE AL GRUPO INTERNACIONAL **SINGER**

M.C.D.2022

Es una obra infantil de Ignacio del Moral

El Taller Permanente de Teatro estrenó en el Auditorio de Caja España "El caso del repollo con gafas"

C.Centeno

El Taller Permanente de Teatro Palentino puso el sábado en escena la obra de Ignacio del Moral "El caso del repollo con gafas", representación destinada al público infantil y juvenil con la que el grupo culmina 1991. Fue ésta la penúltima de sus actuaciones, ya que la última va a ser la del Auto de Navidad que podremos ver el día 25 en la Plaza de la Inmaculada.

Antes de iniciarse la representación de "El caso del repollo con gafas" en el Auditorio de Caja España, el director del TPTP Javier del Blanco saludó al público. "Veo gente conocida y eso siempre es interesante en un estreno" dijo para pasar después al capítulo de los agradecimiento, en el que se refirió al propio autor y a las colaboraciones musicales de Blas Hernández como compositor y de Elma Soria como cantante.

Un momento de esta obra de espías y fórmulas secretas

FOTO LUIS

"El caso del repollo con gafas" reune a una serie de personajes en torno a una fórmula secreta que permitirá acabar con el hambre en los paises del tercer mundo. La fórmula ha desaparecido y con ella el profesor Benz, su autor, convertido por un error de ingestión en un singular repollo con gafas al que hay que devolver a su forma original. Antes de conseguirlo pasarán por escena dos chicas de la limpieza, la hija del profesor que precisamente se llama Mercedes, y su compañera Pía, una chica con ínfulas de estrella de la canción, el ayudante del profesor que entrará en el despacho supersecreto dispuesto a dar con la fórmula, el vigilante Remigio que no es otro que el espía de múltiples nacionalidades que quiere conseguir la fórmula y el hindú Ramanandra que espera, por supuesto, conseguir la famosa fórmula para acabar con el hambre de su país.

El juego de los malosentendidos imprime ritmo a esta obra, que el sábado acusó los nervios y pequeños problemas de un estreno y que dejó entrever que sería mucho más eficaz como guión televisivo, apto para efectos especiales y contraposición de planos que en el escenario no son tan fáciles de conseguir.

Ante los hijos de los trabajadores de FASA

"Eslabón" estrenó ayer la obra infantil "Los cuentos del desván", de Enrique González

Carmen Centeno

"Los cuentos del desván" es el último montaje de teatro infantil que ha estrenado la compañía palentina ESLABON. Ese estreno tuvo lugar ayer domingo en el Ortega, con carácter restringido ya que iba destinado a los hijos de los trabajadores de FASA-Renault en su tradicional velada navideña con teatro y reparto y sorteo de juguetes.

La obra la ha escrito Enrique González, director de Eslabón, y acerca al público la magia y la imaginación que caben en un desván lleno de trastos cuando unas niñas encuentran un libro de cuentos y comienzan a leer uno de piratas. Los personajes de ese cuento se harán realidad y vivirán en escena sus aventuras, dando participación al público infantil en sus disputas y ambiciosas búsquedas de un magnífico tesoro.

El capitán elige un ayudante entre el público

FOTO LUIS

Las dos niñas incorporadas al reparto de Eslabón para "Los cuentos del desván" son Laura y Belén Suazo; Sabino Liébana es en esta ocasión el capitán pirata que busca una tripulación para dirigirse a la isla de las Mil Tortugas y encontrar el tesoro; José Carlos Maté es su ayudante Zoquete y Mª José Redondo y Ana Belén Macho dos de los piratas de pacotilla que acuden a la convocatoria del temible capitán. Pero...no acaba ahí la cosa, porque el capitán Bravatas (Enrique González) desea también ese tesoro y no dudará en esconderse y en engañar a Zoquete para descubrir el destino del barco de su rival. Marián Palacios hace de la abuela de las dos niñas.

Bravatas necesita un ayudante para enfrentarse a la tripulación de su enemigo y lo buscará entre los chavales del público, tras someterles a la prueba pirata de decir con voz bien ronca "Por cien mil calamares....". Esta participación de los niños, el hecho de que los piratas siempre hayan resultado personajes atractivos y los inocentes engaños a que es sometido Zoquete contribuyen a una buena aceptación de la obra , que además sabe mantener el ritmo en la parte más aventurera de su argumento aunque tenga algunas pausas excesivamente largas al comienzo del primer acto.

TUPASA entregó los diplomas del curso sobre Relaciones Públicas y Humanas

C.C.

Los veinte conductores de la empresa TUPASA, concesionaria del servicio de autobuses urbanos, que han asistido al curso sobre Relaciones Públicas y Humanas recibieron sus correspondientes diplomas el pasado viernes en el transcurso de la cena ofrecida por la empresa en el Hotel Castilla Vieja.

Acudieron también como invitados el concejal de Infraestructura y Servicios Agustín Martínez y representantes de los medios informativos, mientras por parte de la empresa lo hacían su consejero delegado Manuel Ríos, el gerente Jesús Pelayo y la experta en Relaciones Públicas contratada para impartir este curso Rosa María Torres.

Al curso, que ha tenido carácter voluntario y se ha desarrollado durante quince horas fuera del horario laboral, han asistido veinte de los veintiocho conductores que la empresa tiene en su plantilla palentina. Ha consistido en clases teóricas sobre lo que es la comunicación y sobre las pautas que deben regir las relaciones entre los propios trabajadores, entre estos y la empresa y entre ellos y los clientes, teoría que ha servido de base para el estudio y resolución de casos prácticos mediante la dinámica de grupos.

Antes de entregar los diplomas, el consejero delegado se dirigió a los conductores para agradecer su presencia y su participación en el curso, del que espera sirva para mejorar las condiciones de trabajo y el contacto con el usuario de los autobuses.

El concejal de Infraestructura y Servicios también confió en que el curso sea de provecho y señaló que por su trabajo habitual comprende las dificultades por las que se pasa en el trato con los clientes "por lo que es necesario estar calmados y a gusto para facilitar ese trato". Deseó también a todos unos buenos días de Navidad y que el 92 responda a las expectativas que ha generado.

A continuación fueron entregados los veinte diplomas y Rosa María Torres agradeció a los conductores su colaboración y compañerismo durante el curso. Este es el primero que se desarrolla en Palencia, tras los celebrados en Alicante para conductores e inspectores de autobuses.

M.C.D.2022

El sábado, en el Parque de la Carcavilla

Nuevas pintadas de Ñángara en contra del V Centenario del Descubrimiento de América

El Parque de la Carcavilla fue el marco elegido por el colectivo Ñángara para la realización de su segunda sesión de pintadas murales en contra de las celebraciones del V Centenario del Descubrimiento de América. Para este grupo de gente el descubrimiento, conquista y colonización del nuevo mundo por parte de los españoles no es algo digno de celebrarse por cuanto supuso, en su opinión, afrentas y sometimiento para los indígenas.

La campaña de críticas y oposición a esas celebraciones se inicio en el Barrio del Cristo el 14 de diciembre y el día 21 se trasladó al Barrio de San Antonio en colaboración en ambos casos con las respectivas asociaciones vecinales. La próxima convocatoria será el sábado 28 de diciembre en San Juanillo. En la foto de LUIS vemos una pintada sobre el murete de ladrillos del Parque de la Carcavilla, con la figura del descubridor Cristóbal Colón como protagonista.

SUCESOS EN LOS PUEBLOS

Cuatro heridos graves y uno leve en accidente de tráfico

Cuatro heridos graves y uno leve, es el balance de los accidentes registrados durante los últimos días en las carreteras palentinas. El primero de estos accidentes se produjo a las 17,15 horas del sábado, en el kilómetro 110,700 de la carretera C-627 (Burgos-Potes), en el término municipal de Cervera de Pisuerga, donde una furgoneta matriculada en M-7775- GB, conducida por Jesús de Mora Vicente Ruiz, de 44 años, se salió de la calzada por el lado izquierdo, chocando con un talud. A consecuencia del accidente, el citado conductor resultó con heridas de pronóstico grave.

Por otro lado, a las 19,00 horas del domingo, en la carretera P- 1222 (Calabazanos- Esguevillas), en el kilómetro 14,300, término municipal de Cevico de la Torre, el turismo matriculado en P-7441-G, conducido por Oscar Abad Alvarez, de 26 años de edad, se salió de la calzada al final de un tramo curvo, chocando contra un árbol, resultando con heridas graves.

El resto de los heridos graves se registraron esta madrugada. El primero de ellos a las 2,30 horas, en el kilómetro 5,800 de la carretera C- 617 (Palencia- Villadiego) en el término municipal de Fuentes de Valdepero, donde se produjo la colisión por alcance entre una furgoneta matriculada en P- 0460- F, conducida por Juan Carlos Serna Azpeleta, de 31 años de edad y el turismo matriculado en P- 1974- D, conducido por Miguel Angel Fresno Turzo, de 56 años, resultando éste último herido grave y el ocupante del turismo, José María Fresno Turzo, de 47 años, herido leve.

El último accidente registrado en las carreteras palentinas y que se saldó con otro herido grave se produjo a las 3,30 horas de hoy en el punto kilométrico 83,200 de la carretera N- 611 (Palencia- Santander), término de Herrera de Pisuerga, al salirse de la calzada y chocar contra un talud el turismo matriculado en SA- 2117- L, conducido por José María Encinas Hernández, de 24 años.

CARTAS AL DIRECTOR

«Entre la falta de ideas y la pobreza del lenguaje»

Ante la información aparecida en su periódico, el lunes día 16, sobre las pintadas de la Asociación de Vecinos de El Barrio del Cristo y el llamado Colectivo Ñángara en contra de la celebración del V Centenario, mi primera reacción fue de pena, no por los mayores que habían organizado los actos, sino por los niños (en las fotos sólo hay niños), manipulados desde el falseamiento de la historia.

Todos estos colectivos suelen presentar una situación idílica de la población indígena del nuevo mundo, en una paz y justicia perpetuas, que vinieron a alterar y mancillar los españoles. Y nada más lejos de la verdad. Dos simples ejemplos, quizás los más significativos: los aztecas ejercían un dominio tiránico sobre los pueblos limítrofes, lo que hace que éstos se alíen con los españoles para luchar contra el odiado enemigo, y así escapar del final de los prisioneros de guerra, la esclavitud o los sacrificios humanos. O los incas, dominados por una clase dirigente, donde las grandes construcciones ciclópeas se levantaron sobre la vida y el trabajo de miles de personas.

Pero no quiero caer en el mismo error que critico, en el lado contrario. No se puede juzgar la historia desde una perspectiva actual, sin olvidar el momento en que se desarrolló. En la labor de España hubo luces y sombras, y aciertos y grandes errores. Pero la población indígena ahí está, y pueden echar una mirada a sus vecinos del norte para comprobar otras formas de civilización.

Lo peor, creo yo, es la manipulación de los hechos y el falseamiento de la realidad, y de eso hay bastante en esos colectivos y anticelebraciones del V Centenario. ¡Ah!, y respecto al buen gusto de las pintadas, a estas alturas parece inútil comentar algo. Hay gente que piensa que, cuanto más sucio, más agresivo. Y olvida que la suciedad, y también la sociedad, huelen. Y la expresión "Me cago en el V Centenario", más que agresividad y provocación, viene a mostrar algo que se mueve entre una falta de ideas y una pobreza del lenguaje.

Un lector

Un grupo de internas del Psiquiátrico San Luis estrena hoy "Turrón de guirlache"

Hoy a las 4,30 de la tarde un grupo de internas del Psiquiátrico San Luis estrena la comedia "Turrón de guirlache", de José Mª Pérez Nieto, responsable de las actividades culturales del centro. Tras dos meses de participar en clases de lenguaje, psicología y sesiones de psicodrama, el autor escribió "Turrón de guirlache" y comenzó los ensayos con doce pacientes.

La obra es una crítica de la indiferencia familiar que sufren muchas de las internas y de la tristeza que estas fiestas suele provocar en ellas. Se centra en un obrador de pastelería donde las mujeres han quedado aisladas por una tormenta de nieve. Allí descubrirán las causas de su aislamiento general y buscarán salidas a la situación.

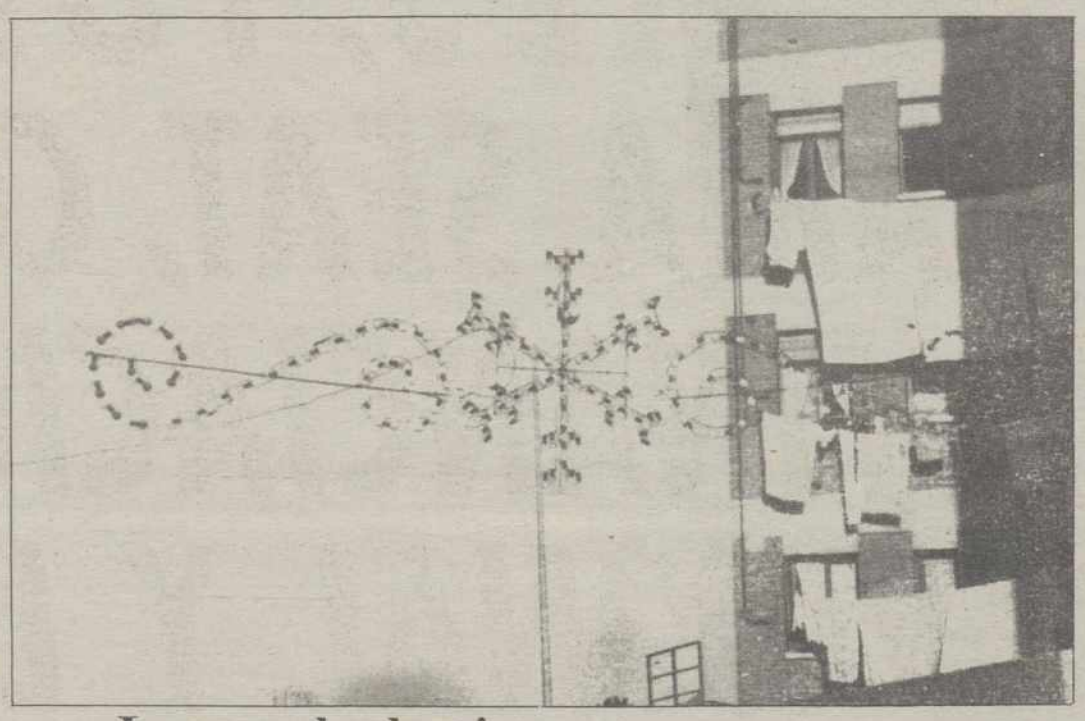

Luces en los barrios.- En la fotografía de LUIS vemos uno de los arcos de luces instalados por el Ayuntamiento en los barrios palentinos, tras acordar la ampliación de la iluminación extraordinaria en dieciseis nuevos puntos conforme a lo propuesto por la Federación de Asociaciones de Vecinos.

El que vemos en la foto se encuentra en la calle Diagonal del Barrio de San Antonio. Los restantes puntos de luz navideña están en el segundo y tercer barrio, Cardenal Cisneros, Héroes del Alcázar, Avenida Reyes Católicos, dos zonas del Barrio de San Juanillo, El Cristo, Ave María, la calle Federico Mayo del Barrio de San Antonio, Allende el Río y Plaza de San Pablo. Se pretende así que no sea sólo el centro de la ciudad el que brille de forma especial en las fechas más especiales del año.

En el Centro Nacional de Educación Básica a distancia

Nuevo plazo de matrícula para la obtención del Graduado Escolar

El Centro Nacional de Educación Básica a Distancia (CENEBAD), ha sido autorizado por el Ministerio de Educación y Ciencia, para abrir un segundo plazo de matrícula para la obtención del Graduado Escolar a distancia, que se inicia ahora y se prolongará durante todo el mes de enero.

Todos aquellos interesados en obtener el Graduado Escolar, y no puedan asistir a clases con regularidad, porque su actividad diaria se lo impida, el Centro Nacional de Educación Básica a Distancia les ofrece una segunda oportunidad durante todo el mes de enero para matricularse.

La matrícula es gratuita, al ser un centro del Ministerio de Educación y Ciencia.

Para obtener más información, se pude hacer llamando al teléfono (900) 400032, siendo la llamada gratuita también, o acudiendo personalmente a la calle Doña Urraca, número 9 de Palencia, a partir del 8 de enero de 1992, fecha en la que finalizan las vacaciones de Navidad.

El día 25 en dos sesiones

Representación del Auto de Navidad de Matías Duque en la Plaza de la Inmaculada

Redacción

El miércoles, día 25 de diciembre, la Plaza de la Inmaculada será el marco escogido por el Taller Permanente de Teatro Palentino y el Ayuntamiento para la representación del Auto de Navidad de Matías Duque. Data de 1.680 cuando era párroco de San Miguel en Saldaña. Ha sido recogido de su obra "Nochebuena en Saldaña" y adaptado por Javier Serna.

El Auto del Nacimiento del Hijo de Dios se inicia con la llega de maría y José a Belén para cumplir el decreto de empadronamiento en su lugar de origen. Allí piden alojamiento pero todas las posadas les cierran sus puertas y terminan por acomodarse en el humilde estable. Es allí donde nacerá Jesús para ser alabado por María y por José y adorado por los pastores una vez que el ángel les anuncia la buena nueva.

Las dos primeras representaciones de este Auto de Navidad tuvieron como escenario la Plaza Mayor y su Portal de Belén, pero el año pasado hubo de trasladarse todo la escenografía navideña a la Plaza de la Inmaculada porque la Plaza del Ayuntamiento estaba en obras. Programada para el día de Navidad, hubo de retrasarse la puesta en escena hasta ell día 30 debido a una inoportuna lluvia, que ocasionó junto al retraso algunos problemas con el equipo de sonido. Es de esperar que este año no sucedan imprevistos y el Auto de Navidad dé comienzo a las 7 de la tarde del día 25 en su primer sesión y a las 8,30 en la segunda.

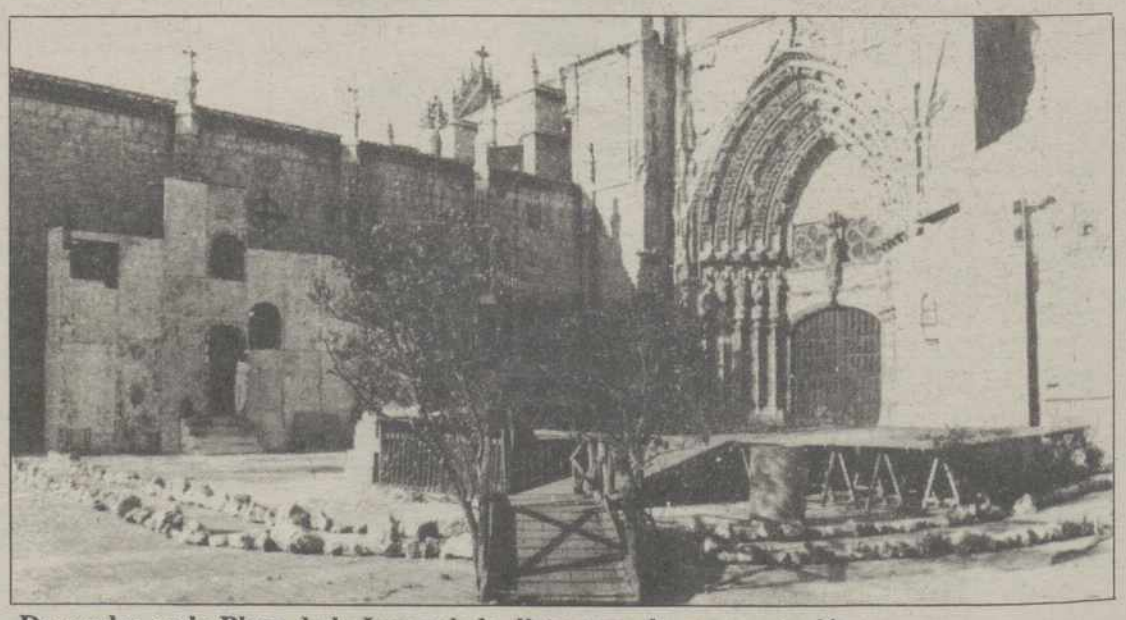

Decorados en la Plaza de la Inmaculada, listos para la representación FOTO LUIS

Es cierto que la Plaza Mayor ya está remodelada y que allí tenemos el tradicional Portal de Belén, pero los organizadores han preferido mantener la representación del Auto Sacramental en la Plaza de la Inmaculada porque al ser más espaciosa permite instalar una escenografía más adecuada y unas gradas para que el público siga cómodamente su desarrollo. El Taller Permanente de Teatro está ultimando los preparativos de esta representación, en la que colaboran y participan actores y técnicos de los grupos Cráteras, Gadex y Eslabón, entre otros.

M.C.D.2022

9,2% T.A.E.

DESDE EL 10% DE ENTRADA

ESTE MES, TODA LA GAMA SEAT, CON UNA FINANCIACION EXCEPCIONAL Y LOS PRECIOS DEL 92, YA.

MODELO	PRECIO TARIFA DICIEMBRE '91	NUEVO PRECIO TARIFA (1)	ENTRADA	14 CUOTAS ANUALES FINANCIANDO AL 9,2% TAE (2)
MARBELLA GREEN /BLUE/BLACK	839.099	815.158	31%	**12.000**
IBIZA SPECIAL 0.9	1.047.140	1.017.263	33%	**14.500**
TOLEDO CL 1.6	1.687.000	1.623.579	37%	**22.000**

(1) Precio final recomendado por el fabricante. IVA, Transporte y Descuento incluidos.

(2) Ejemplos de financiación con FISEAT:
MARBELLA Green, Blue, Black. P.V.P.: 815.158. Entrada: 250.780. 56 cuotas de 12.000 ptas. T.A.E.: 9,2%.
IBIZA SPECIAL 3P. P.V.P.: 1.017.263. Entrada: 335.300. 56 cuotas de 14.500 ptas. T.A.E.: 9,2%
TOLEDO 1.6 CL. P.V.P.: 1.623.579. Entrada: 588.900. 56 cuotas de 22.000 ptas. T.A.E.: 9,2%

SOLO HASTA EL 31 DE DICIEMBRE

R.B.E. 863/91

TAPSA/NW/Ayer

RED DE CONCESIONARIOS SEAT

M.C.D.2022

La triste Nochebuena de 1966

Hace 25 años, un incendio en la Diputación acabó con la vida del ingeniero municipal y director del Parque de Bomberos, Gaspar Arroyo

Marco A. PORRAS

Un cuarto de siglo ha transcurrido desde que se incendiara la Diputación Provincial, un sábado, 24 de diciembre de 1966. Cuando la ciudad se preparaba para celebrar la Nochebuena, a las cuatro de la tarde se descubrió un fuego en el palacio provincial. A partir de ahí, las desgracias se fueron sucediendo en aquel día, que terminó con la vida del ingeniero municipal Gaspar Arroyo Alonso, director del Parque de Bomberos.

En pocos minutos el fuego se extendió a toda la planta superior del edificio, justo en el escaso tiempo en el que tardaron en llegar los bomberos, que entonces tenían su sede en la calle Burgos, a pocos metros de la Diputación. A los que estaban de servicio, se añadieron otros junto con personal de extinción de varias empresas palentinas.

Veinticinco años después, aquel hecho está en la memoria de muchos palentinos, aunque los más jóvenes sólo han conocido la Diputación tal y como está ahora. Un suceso que estará unido en el recuerdo con otro incendio en la iglesia de San Miguel, que se produjo en octubre de ese mismo año.

El edificio de la Diputación Provincial fue un proyecto del arquitecto Jerónimo Arroyo, padre del ingeniero fallecido en este incendio de 1966, y se inauguró en 1914. Sin embargo, hasta los primeros años sesenta no se acometieron las obras de las dos torres que miran a la calle Berruguete, previstas inicialmente, gracias a la iniciativa del entonces presidente de la institución provincial, Guillermo Herrero Martínez de Azcoitia.

Guillermo Herrero dirigió, asimismo, las tareas de rescate de los objetos de valor, pero no se pudieron evitar los cuantiosísimos daños materiales: despachos, muebles, enseres, documentos, objetos artísticos, etc.

EN ACTO DE SERVICIO

Sin embargo, la fecha se recuerda como el día en que falleció en acto de servicio el director del Parque de Bomberos, el insigne palentino Gaspar Arroyo. La muerte le sorprendió en la escalinata del palacio, mientras volvía al edificio con dos obreros del servicio de aguas del Ayuntamiento. La techumbre se vino abajo, en una zona que no parecía afectada por el incendio.

En la fotografía que publicó nuestro diario, se aprecia cómo las llamas arrasan la cubierta del edificio.

Quince hijos

M. A. P.

Gaspar Arroyo Alonso murió a los 63 años y recibió la Medalla de Oro de la Ciudad, concedida por el Ayuntamiento en una sesión extarordinaria celebrada la misma Nochebuena de 1966.

Un año antes, había contraídos matrimonio en segundas nupcias con María Angeles Díaz Alvarez. En su primer matrimonio, con María Concepción Ordóñez Ferrer, tuvo nada menos que quince hijos, lo que le valió el premio provincial de natalidad. Hasta más de dos horas después de quedar sepultado por las vigas en el primer descansillo de la escalinata del palacio provincial, no se pudo rescatar a Gaspar Arroyo, ya cadáver.

Sin duda, fue aquella una de las Nochebuenas más tristes para Palencia, en la que perdió un patrimonio personal y material irrecuperable. Una fecha para nuestra historia.

GRAN PARQUE INFANTIL

PUBLICIDAD balkis

BALKIS Publicidad

AGRADECEN LA COLABORACION QUE EL AYUNTAMIENTO Y **EL DIARIO PALENTINO,** HAN PRESTADO EN LA ORGANIZACION DEL **GRAN PARQUE INFANTIL**, INSTALADO EN LOS JARDINES DEL SALON, LOS DIAS 21, 22 Y 23, ASI COMO LA PARTICIPACION DE LAS SIGUIENTES EMPRESAS PALENTINAS:

Pipas Facundo
Inmobiliaria Pasaje
Tutto Chicco
Levis Store
Leche Vega Saldaña
Cusor y Patty - Shop
Collado Seat
Joyería Sánchez
Mantequería Hnos. Porras García
Satía
Máster Oregón
Galerías Cres
Inédito
General Optica

AL MISMO TIEMPO APROVECHAN LA OCASION PARA DESEAR A TODOS SUS CLIENTES Y AMIGOS UNAS FELICES NAVIDADES Y UN PROSPERO AÑO 1992

M.C.D.2022

MESON - RESTAURANTE
Doña Urraca
ESPECIALIDADES:
Caldereta y parrillada de mariscos, cabrito asado y paella especial de mariscos.
MARTES: Cocido.
JUEVES: Alubias con almejas.
Paseo P. Faustino Calvo, 16 Teléfonos 74 03 64 - 74 03 40

bordados Domínguez
C./ Marqués de Albaida, 2
Tfno. (988) 74 05 14. 34005 PALENCIA

HISPOGAR INMOBILIARIA
VENTA Y ALQUILER, VIVIENDAS, LOCALES, ETC.
F. JAVIER VALCUENDE GONZALEZ, API 10.133
FRANCISCO VIGHI - AVDA. CASTILLA
VALENTIN CALDERON - MARTIN CALLEJA
ERAS DEL BOSQUE, LOS GATOS
C./ Mayor, 2 - Entreplanta
Teléfono 75 27 75 34001 PALENCIA

ORTO-PAL, SA
CAÑAMARES
SUMINISTROS MEDICO - HOSPITALARIOS
ORTOPEDIA TECNICA
Plaza España, 2 (Esquina Avda. Valladolid)
Teléfono 72 20 73 Fax: (988) 72 20 73 34002 PALENCIA

ECOL
ECOL
¿CONOCE EL PAPEL RECICLADO?
Le ofrecemos hojas, cuadernos, carpetas, lapiceros y Artesanía
C./ Mancornador, 12 Teléfono 75 10 54
¡AYUDA A LA NATURALEZA!

PIZZATEL
EN MENOS DE TREINTA MINUTOS TIENE SU PIZZA EN CASA.
SERVICIO GRATUITO.
LLAME AL 74 60 53

En sus secciones de servicios técnicos, suministros médico-hospitalarios y bazar

ORTOPAL S. L., una empresa de ámbito regional dedicada a la ortopedia

ORTOPAL S.L., es una empresa de ámbito regional dedicada a la ortopedia, que cuenta en Palencia con un establecimiento, ubicado en la Plaza de España, 2, en el que acoge tres secciones bien diferenciadas.

Por un lado, ORTOPAL ofrece sus servicios en ortopedia técnica, en la que un equipo de profesionales, compuestos por Mario Cañamares Lage y Mario Cañamares Barreda, técnicos ortopédicos titulados, trabajan en estrecha colaboración con los facultativos, para interpretar sus prescripciones en la confección de todo tipo de plantillas ortopédicas, ortesis y prótesis.

Por otra parte, ORTOPAL cuenta con una sección de suministros médico– hospitalarios, en la que un equipo de comerciales distribuyen productos médicos de primera magnitud, en varios ramos de la medicina.

Asimismo, ORTOPAL ofrece en sus bazares médicos, un amplio abanico de artículos, desde productos tan característicos en este tipo de establecimientos como el calzado especial de señora, caballero y niño en sus variantes: zuecos, sandalias, botas, bota– sandalia y deportivos, hasta una extensa gama de medias terapeúticas y de descanso de diversas compresiones y coloridos, que ya no tienen nada que ver con las antiguas medias.

Además, ORTOPAL presenta una importante variedad en precios y calidad en todos su productos, que hacen muy recomendable la visita a este establecimiento. Dentro del apartado de bazares, son destacables también sus cuidadas selecciones en ropa interior, así como la línea de bañadores y bikinis para señoras que hayan sufrido una intervención de pecho, servicio que es complementado con una discreta y atenta atención de la joven encargada de esta división.

El Diamante
Prevea con tiempo sus regalos para las próximas fiestas navideñas: vajillas, cuberterías, cristalerías, lámparas, cuadros, figuras, jarrones, artículos de regalo, decoración...
Estamos a su disposición en EL DIAMANTE.
Casado del Alisal, 20 Teléfono 74 20 69
Lope de Vega, 5

PILAR López
EL COMERCIO DEL VESTIDO
NUEVA COLECCION
OTOÑO-INVIERNO
CONFECCION DE SEÑORA, CABALLERO Y MODA JOVEN, CAMISERIA, GABARDINAS, PRENDAS DE ANTE Y CUERO, GENEROS DE PUNTO, PELETERIA
Mayor, 39. Teléfono 74 11 67. PALENCIA

TEJO MUEBLES
- Dormitorios-Comedores
- Especialidad en tresillos de piel (tres y dos).
- Murales boiserie.
VISITE NUESTRA EXPOSICION DE:
"LA BOUTIQUE DEL CUERO"
EN MUEBLES TEJO
"GRANDES FACILIDADES DE PAGO"
Avda. Casado del Alisal, 19 Teléfono y Fax:
34001-PALENCIA (988) 74 09 99

¿Conoce usted?
UN GRAN GIMNASIO QUE LE DARA UN TRATO PERSONAL
GIMNASIO OLYMPUS SOLARIUM
¡VISITENOS!
Paseo Ntra. Sra. de los Angeles, 2
Tfno.: 72 33 31 PALENCIA

M.C.D.2022

RECUERDOS VIEJOS

*** De nuevo, los faroles de petróleo**

*** El santo de la reina, en Palencia**

*** Nuevo jefe de la Obra Sindical del Hogar**

*** Constitución de "MAFRIPASA"**

HACE 100 AÑOS (23 de diciembre de 1891)

Ante la advertencia del alcalde, la Electra dejó de cortar el suministro de energía eléctrica para el alumbrado público, quitándoselo ahora a los particulares. Así que aquel día el personal se vio soprendido porque en no pocos establecimientos volvieron a echar mano de los ya arrumbados faroles de petróleo. Entendió el alcalde que la emprea trataba de "echarle encima" a la gente y entonces advirtió a la Electra que lo que tenía que hacer era comprar una máquina, para tenerla en reserva y ponerla a funcionar en los casos de avería de la principal.

***

Llegaron noticias al Gobierno de que el cura párroco de Saldaña había sido asaltado en su propio domicilio, donde le maltrataron y robaron. Dado su estado de ánimo, todavía no había podido declar sobre la autoría, ni tampoco precisar la cuantía de lo robado. La Guardia Civil había detenido a la sirvienta, por encontrarla fundadamente sospechosa.

***

A unos 4 kms. de Mazariego halló la muerte el cazador y vecino del pueblo Toribio Albillo. Según el relato de otro compañero en las aficiones cinegéticas, habían estado dando unas manos, sentándose a descanzar, con tan mala fortuna, que a Toribio se le disparó la escopeta, alcanzándole de lleno en la cabeza.

HACE 75 AÑOS (23 de diciembre de 1916)

Al recibir en su despacho a los informadores, el alcalde les contó que una vecina de la calle de José Canalejas (hoy, Martín Calleja) le visitó para denunciar a un carbonero, que no quiso despacharla alegando que ya estaba cerrada la carbonería. Relacionaba Don Mariano Gallego el caso con una anterior denuncia de un vecino de Berril, a quien había pretendido venderle carbón a precio superior al de la tasa. Dijo el alcalde a los periodistas que pensaba informarse bien, para imponerle un severo correctivo, amén de dar cuenta al gobernador civil, presidente de la Junta de Subsistencias, a fin de que hiciera caer sobre él todo el peso de la Ley.

***

Para animar a los espectadores, el empresario del "Novedades" aquel día sorteó entre los asistentes a la reposición de "El probre Valbuena" un estupendo pavo, para alegrar la cena de Nochebuena al agraciado.

***

Por ser el santo de la reina, Doña Victoria Eugenia, holgaron las oficinas públicas, la tropa vistió de gala y en los centros oficiales ondeó la bandera. Por cierto, que comentaba el periódico que en algunas oficinas la colocaron con tan poca gracia, que en poco se diferenciaba de la que solían poner los cosecheros de vino a la puerta de las bodegas...

HACE 50 AÑOS (23 de diciembre de 1941)

Se reunió el Consejo Sindical y entre otras cuestiones tratadas, tomó posesión del cargo de jefe de la Obra Sindical del Hogar Don Fulgencio García Germán.

***

Tuvo lugar el que entonces se denominaba "mercado de Nochebuena". La plaza de abastos se encontró bien abastecida de carnes y pescados, respetándose los precios oficialmente marcados. Como dato curioso se comentaba que la pareja de capones se había vendido a 60 pesetas.

***

En el Gobierno civil se recibió el título oficial de aparejador expedido por la Escuela de Arquitectura de Madrid a nombre de Santiago Pastor Martínez.

HACE 25 AÑOS (23 de diciembre de 1966)

Importante reunión en la Casa Sindical, culminando un laborioso proceso gestor, que concluyó en la constitución oficial de "Mataderos Frigoríficos Palentinos S.A." –MAFRIPASA– También quedó nombrado el consejo de administración y el comité que llevaría a cabo los trámites más inmediatos para el regular funcionamiento de la empresa, de la que se esperaban buenas cosas para la agricultura y ganadería palentinas.

***

La empresa "Autorrepuestos Palencia", concesionaria de la firma Barreiros, ofreció una exhibición de un modernísimo camión equipado contra incendios. Por obligaciones del cargo, no pudieron estar presentes las autoridades municipales, aunque sí los técnicos y responsables del Parque Municipal de Bomberos.

***

La lotería de Navidad "había pasado de largo" sobre Palencia. Aquel día se supo que la empresa "Madrigal Martínez Hnos." había aquirido en Valladolid un número agraciado con cuatro millones de pesetas. Había sido distruibuido entre los productores de la empresa en la vecina localidad, remitiento a las oficinas de Palencia algo menos de dos millones, que se encontraban muy repartidos en pequeñas participaciones. La suerte no había querido saber nada con la capital del Carrión...

ARTICULOS DE BROMA

Marco A. Porras

Ya llegó el niño

Y qué delgado viene... Me parece que hace dos meses mandé a un hijo fuera de casa para que estudiase en la universidad. Y digo que "me parece que mandé un hijo", porque me han devuelto anteayer un simulacro de descendiente, que no le conoce ni la madre que le trajo al mundo, que soy yo.

Creo que, cuando se echó la bolsa al hombro y metió su tarjeta joven de RENFE en los vaqueros, ví que tenía perímetro. El día que se fue era un ser en tres dimensiones. Tenía altura, anchura y profundidad. Hoy sólo le aprecio la primera y las otras dos magnitudes se han simplificado en una.

Cuando se apoya en la pared de su cuarto, es como el póster del cantante de rock, porque no tiene relieve. Antes se le marcaba una barriga incipiente por el jersey, pero ahora no parece un hombre criado, sino una imagen filmada. No sé que habrá comido. Mejor dicho: sé que no ha comido.

Él dice que no pasa hambre, pero eso de sacar una sección longitudinal de su cuerpo no se obtiene de otra manera que dejando de comer. O haciéndose una resonancia magnética en el radiólogo, pero para eso no le he mandado el dinero suficiente.

Está tan delgado que no le hace falta abrir la puerta de su cuarto para entrar. Unas veces se cuela por el lado del pestillo y otras, por el de las bisagras, pero entra bien. Ni me raya la madera ni nada.

Eso sólo lo ha podido conseguir comiendo poco, porque está una como loca para reducir centímetros a base de farmacia y dieta hipocalórica y no se me logra.

Todas las madres han dicho lo mismo de sus recién llegados, se excusa él. Pero lo hace para no vaya detrás con la caja de pastas, los vasos de leche y las frutas del tiempo. En fin, que más que una madre, parezco una azafata de degustaciones.

Esta tarde se ha ido a cortar el pelo. Temo que cuando vuelva no tenga entidad corpórea, porque este fin de semana es lo único que se le veía. Las greñas y las ojeras. De estudiar, dice. Será eso. Y qué delgado viene...

M.C.D.2022

Finalizó la fase de clasificación de la EUROCOPA-92 de fútbol

Francia, que ganó los ocho partidos de su grupo, la gran triunfadora

Madrid (EFE).- La selección francesa de fútbol, que lleva diecinueve partidos seguidos sin perder y que ha vencido en los ocho que ha disputado del grupo I, ha sido la gran triunfadora en la fase de clasificación para la Eurocopa de Suecia'92, tras jugarse el último encuentro Malta-Grecia (1-1).

España, pese a que figura con un encuentro menos al suspender la UEFA el del pasado día 18 que debía disputar en Albania, a causa de la crítica situación que sufre el país balcánico, ha obtenido la peor clasificación de su historia al ser tercera por detrás de Francia y Checoslovaquia y sumar únicamente tres victorias en siete partidos.

La selección que dirige Michel Platini ha conseguido un hito histórico en esta competición, al ser la primera que no cede un solo punto en la fase previa con un total de veinte goles a favor y seis en contra.

Las ocho selecciones clasificadas para la fase final de Suecia, que se disputará durante el mes de junio de 1992, son, además de Francia, Escocia, Unión Soviética, Yugoslavia, Alemania, Holanda, Inglaterra y Suecia, en su condición de país anfitrión.

Platini está triunfando como entrenador tanto como jugador con la selección de Francia

ALEMANIA Y FRANCIA, FAVORITAS

Alemania, pese a que tuvo problemas para clasificarse por su derrota en Gales, parte como la favorita por su condición de campeona del mundo, y tendrá como máximos adversarios a franceses y holandeses, ganadores en las dos anteriores Eurocopas.

La participación de la extinta Unión Soviética, que ha pasado a denominarse Comunidad de Estados Independientes, y de Yugoslavia, que padece una guerra civil, está en el alero y sus plazas podrían ser ocupadas por Italia y Dinamarca, segundas en sus respectivos grupos.

Yugoslavia ha sido la selección más goleadora, con 24 tantos, y la que mayor diferencia ha logrado al encajar únicamente cuatro.

Asimismo, Darko Pancev, delantero centro del Estrella Roja de Belgrado, que se acaba de proclamar campeón intercontinental, ha sido el máximo realizador al marcar diez goles en los ocho encuentros jugados por Yugoslavia.

Jean Pierre Papin se quedó a un solo gol del serbio, seguido del holandés Marco Van Basten con 8. Emilio Butragueño, con cinco y cuatro de ellos conseguidos en el 9-0 que le endosó España a Albania en Sevilla, ha sido el máximo goleador nacional. El triunfo español frente a Albania ha sido la mayor goleada de la competición, en el único grupo en el que no se ha producido un solo empate.

ESCOCIA, POR PRIMERA VEZ

Escocia es la única entre las siete selecciones que lograron el billete para Suecia en la fase de clasificación que participará por vez primera en la ronda final.

España, aunque ya sin apenas posibilidades de clasificación, perdió 2-0 en Islandia, en el primer partido en competición oficial de Vicente Miera, seleccionador nacional que sustituyó a Luis Suárez, destituido por sus malas relaciones con el presidente de la Federación, Angel Villar, y por los flojos resultados deportivos.

Durante 1991 España sólo ha ganado un partido de competición oficial, el 2-1 a Checoslovaquia en Sevilla el pasado 13 de noviembre.

CLASIFICACIONES FINALES

GRUPO I
Clasificación

	J	G	E	P	GF	GC	Pts.
1.- Francia	8	8	0	0	20	6	16+ 4
2.- Checoslovaquia	8	5	0	3	12	9	10+ 3
3.- España	7	3	0	4	17	12	6+ 5
4.- Islandia	8	2	0	6	7	10	4– 3
5.- Albania	7	1	0	6	2	21	2–19

GRUPO II
Clasificación

	J	G	E	P	GF	GC	Pts.
1.- Escocia	8	4	3	1	14	7	11+ 1
2.- Suiza	8	4	2	2	19	7	10+12
3.- Rumanía	8	4	2	2	13	7	10+ 6
4.- Bulgaria	8	3	3	2	15	8	9+ 7
5.- San Marino	8	0	0	8	1	33	0–32

GRUPO III
Clasificación

	J	G	E	P	GF	GC	Pts.
1.- Unión Soviética	8	5	3	0	13	2	13+11
2.- Italia	8	3	4	1	12	5	10+ 7
3.- Noruega	8	3	3	2	9	5	9+ 4
4.- Hungría	8	2	4	2	10	9	8+ 1
5.- Chipre	8	0	0	8	2	25	0–23

GRUPO IV
Clasificación

	J	G	E	P	GF	GC	Pts.
1.- Yugoslavia	8	7	0	1	24	4	14+20
2.- Dinamarca	8	6	1	1	18	7	13+11
3.- Irlanda del Norte	8	2	3	3	11	11	7
4.- Austria	8	1	1	6	6	14	3– 8
5.- Islas Feroe	8	1	1	6	3	26	3–23

GRUPO V
Clasificación

	J	G	E	P	GF	GC	Pts.
1.- Alemania	6	5	0	1	13	4	10+ 9
2.- País de Gales	6	4	1	1	8	6	9+ 2
3.- Bélgica	6	2	1	3	7	6	5+ 1
4.- Luxemburgo	6	0	0	6	2	14	0–12

GRUPO VI
Clasificación

	J	G	E	P	GF	GC	Pts.
1.- Holanda	8	6	1	1	17	2	13+15
2.- Portugal	8	5	1	2	11	4	11+ 7
3.- Grecia	8	3	2	3	11	9	8+ 2
4.- Finlandia	8	1	4	3	5	8	6– 3
5.- Malta	8	0	2	6	2	23	2–21

GRUPO VII
Clasificación

	J	G	E	P	GF	GC	Pts.
1.- Inglaterra	6	3	3	0	7	3	9+ 4
2.- R. Irlanda	6	2	4	0	13	6	8+ 7
3.- Polonia	6	2	3	1	8	6	7+ 2
4.- Turquía	6	0	0	6	1	14	0–13

QUINIELA GANADORA

Doce variantes

1. R. Burgos-R. Mallorca X
2. Albacete-Español 1
3. Deportivo Coruña-R. Sociedad .. X
4. Logroñés-R. Zaragoza 2

5. R. Madrid-R. Oviedo X
6. Sporting Gijón-At. Madrid 2
7. Sevilla-At. Osasuna 1
8. Athletic Bilbao-Valencia 2

9. R. Valladolid-Tenerife X
10. Barcelona-Cádiz 1
11. Palamós-Sabadell X

12. Sestao-R. Celta X
13. Eibar-R. Murcia X
14. Racing Santader-Figueras 2

P. al 15: Málaga-R.Vallecano 2

QUINIELA HIPICA

San Sebastián (EFE).- Diecisiete acertantes de seis carreras, que cobrarán unas 250.000 pesetas, han aparecido una vez escrutado el 90 por ciento provisional de la quiniela hípica.

De cinco carreras se han contabilizado hasta el momento 650 boletos, que percibirán unas 3.400 pesetas.

La combinación ganadora ha sido la siguiente: 1 - 4 - 2 - 7 - 6 - 7

GOLF

Fred Couples, EE.UU., ganó el Campeonato del Mundo

Montego Bay (Jamaica), (EFE).- El estadounidense Fred Couples firmó ayer la mejor tarjeta del torneo, 66 golpes, cinco bajo par, para ganar con absoluta comodidad la primera edición del Campeonato del Mundo Johnnie Walker y los 52 millones y medio de pesetas destinados al ganador, mientras que Severiano Ballesteros terminaba en quinta posición, a ocho golpes del ganador.

Tras Couples, que totalizó 281 golpes, tres bajo par, se clasificaron los anteriores líderes, el alemán Bernhard Langer (285) y el norteamericano Paul Azinger (286), seguidos éstos de los australianos Craig Parry y Greg Norman, ambos con 287, y del inglés Nick Faldo, el estadounidense Tom Purtzer y el español Severiano Ballesteros, empatados los tres en la quinta plaza a 289 golpes.

Seve había salido por la mañana con la difícil tarea de tratar de enjugar los cuatro golpes de desventaja que tenía respecto a los entonces líderes -Langer y Azinger- y no llevó mal camino hasta el hoyo seis. El español había sumado tres birdies -en los hoyos 2, 3 y 5-, pero en el seis, de par tres, pinchó con un bogey después de fallar el green por la derecha.

Pero fue en el nueve cuando dijo el adiós definitivo al torneo, al cometer un doble bogey tras dejar de drive la bola injugable en un "hazard". Ballesteros, en ese punto, ya se había comido las rentas de los tres madrugadores birdies. Por los hoyos de vuelta compensó otros dos birdies por otros tantos bogeys, para terminar al par del campo, 71 golpes, y empatar con Faldo y Purtzer en la quinta posición.

M.C.D.2022

LA LIGA FUTBOLISTICA

Resultados y clasificaciones

PRIMERA DIVISION

RESULTADOS

Burgos - Mallorca 0-0
Albacete - Español 3-2
Deportivo - Real Sociedad 0-0
Logroñés - Zaragoza 0-2
Real Madrid - Oviedo 0-0
Sporting - At. Madrid 0-1
Sevilla - Osasuna 1-0
Athletic - Valencia 2-3
Valladolid - Tenerife 2-2
Barcelona - Cádiz 4-1

CLASIFICACION

	J.	G.	E.	P.	F.	C.	Ptos.
1.—R. Madrid	15	12	3	0	36	8	27+11
2.—At. Madrid	15	10	1	4	23	12	21+ 7
3.—Barcelona	15	8	4	3	34	20	20+ 4
4.—Zaragoza	15	7	5	3	20	12	19+ 5
5.—Sevilla	15	7	4	4	24	16	18+ 2
6.—Burgos	15	6	6	3	16	10	18+ 2
7.—Valencia	15	8	2	5	19	17	18+ 4
8.—Sporting	15	7	3	5	16	13	17+ 1
9.—Oviedo	15	5	6	4	15	13	16+ 2
10.—Albacete	15	7	2	6	19	18	16
11.—Real Sociedad	15	4	6	5	15	16	14
12.—Deportivo	15	4	5	6	13	17	13– 3
13.—Osasuna	15	5	3	7	10	16	13– 1
14.—Ath. Bilbao	15	4	4	7	14	25	12– 4
15.—Logroñés	14	5	2	7	12	23	12– 4
16.—Tenerife	15	3	5	7	18	23	11– 3
17.—Cádiz	15	4	2	9	11	19	10– 4
18.—Valladolid	15	3	4	8	14	23	10– 6
19.—Español	15	2	3	10	14	31	7– 7
20.—Mallorca	14	2	2	10	4	15	6– 6

PARTIDOS PARA LA PROXIMA JORNADA
(5 de Enero de 1992)

Mallorca - Barcelona
Español - Burgos
R. Sociedad - Albacete
Zaragoza - D. Coruña
Oviedo - Logroñés
At. Madrid - R. Madrid
Osasuna - Gijón
Valencia - Sevilla
Tenerife - Ath. Bilbao
Cádiz - Valladolid

SEGUNDA DIVISION

RESULTADOS

Palamós - Sabadell 1-1
Barcelona - Ath. Bilbao 2-0
Las Palmas - Betis 1-0
Castellón - Avilés 1-0
Lérida - Real Madrid 1-0
Málaga - Rayo Vallecano 0-1
Mérida - Compostela 0-1
Sestao - Celta 0-0
Eibar - Murcia 0-0
Racing - Figueras 1-2

CLASIFICACION

	J.	G.	E.	P.	F.	C.	Ptos.
1.—Figueras	17	9	5	3	26	14	23+ 7
2.—Rayo Vallecano	17	10	2	5	25	13	22+ 6
3.—Celta	17	9	4	4	21	12	22+ 6
4.—Lérida	17	9	3	5	25	15	21+ 3
5.—Betis	17	8	4	5	28	22	20+ 4
6.—Compostela	17	5	8	4	12	7	18+ 2
7.—Racing	17	7	4	6	18	15	18
8.—Mérida	17	7	4	6	27	25	18
9.—Eibar	17	6	6	5	8	11	18
10.—Palamós	17	7	4	6	21	26	18
11.—Murcia	17	5	7	5	16	16	17+ 1
12.—Castellón	17	6	4	7	20	22	16– 2
13.—Sestao	17	6	4	7	15	17	16– 2
14.—Barcelona	17	6	3	8	23	24	15– 3
15.—Las Palmas	17	5	5	7	17	22	15– 3
16.—Real Madrid	17	5	5	7	16	21	15– 1
17.—Málaga	17	5	4	8	13	23	14– 4
18.—Avilés	17	4	4	9	12	17	12– 4
19.—Sabadell	17	4	4	9	10	18	12– 4
20.—Ath. Bilbao	17	3	4	10	13	26	10– 6

PARTIDOS PARA LA PROXIMA JORNADA
(5 de Enero de 1992)

R. Santander - Sabadell
Bilbao Ath. - Palamós
Betis - Orihuela
Avilés - Las Palmas
R. Madrid - Castellón
Rayo Vallecano - Lérida
Compostela - Málaga
Celta - Mérida
Murcia - Sestao
Figueras - Eibar

SEGUNDA DIVISION «B»

GRUPO I

RESULTADOS

Valladolid - G. Torrelavega 0-0
PALENCIA - Lalín 1-1
Pontevedra - Numancia 1-0
Ponferradina - Sporting 0-1
Tudelano - Endesa 1-1
Orense - Logroñés 1-0
Oviedo - Fabril 0-1
Mosconia - Cambados 0-1
Avila - Lugo 2-0
Leonesa - Salamanca 0-0

CLASIFICACION

	J.	G.	E.	P.	F.	C.	Ptos.
1.—Salamanca	17	8	7	2	23	6	23+ 7
2.—Endesa	17	6	9	2	21	12	21+ 5
3.—Pontevedra	17	9	3	5	22	15	21+ 3
4.—Valladolid	17	8	5	4	20	13	21+ 3
5.—G. Torrelavega	17	7	7	3	17	10	21+ 5
6.—Lugo	17	6	8	3	20	14	20+ 4
7.—Orense	17	7	5	5	20	13	19+ 1
8.—Leonesa	17	5	7	5	17	14	17– 1
9.—Sporting	17	5	6	6	12	12	16
10.—Lalín	17	4	8	5	18	19	16
11.—Avila	17	4	8	5	14	15	16– 2
12.—Logroñés	17	6	4	7	21	23	16
13.—Oviedo	17	7	2	8	20	22	16– 2
14.—PALENCIA	17	4	8	5	18	24	16– 2
15.—Cambados	17	4	8	5	10	17	16
16.—Tudelano	17	3	9	5	16	21	15– 3
17.—Numancia	17	1	11	5	12	15	13– 3
18.—Fabril	17	4	5	8	24	28	13– 3
19.—Ponferradina	17	5	2	10	17	30	12– 6
20.—Mosconia	17	4	4	9	13	32	12– 6

PROXIMA JORNADA
(5 de Enero de 1992)

Leonesa - Torrelavega
Lalín - Valladolid
Numancia - PALENCIA
Sp. Gijón - Pontevedra
Endesa - Ponferradina
Logroñés - Tudelano
Fabril - Orense
Cambados - Oviedo
Lugo - Mosconia
Salamanca - Oviedo

GRUPO II

RESULTADOS

Girona - Hospitalet 2-1
Santurce - Baracaldo 0-0
Manlleu - G. Tarragona 2-0
Huesca - Basconia 2-0
Osasuna - Andorra 1-1
Lemona - Mollerussa 1-0
Sant Andreu - Binéfar 1-0
Zaragoza - Fraga 1-0
Real Sociedad - Alavés 2-0
Sp. Mahonés - Hernani 2-1

GRUPO III

RESULTADOS

Benidorm - Orihuela 1-0
Elche - Getafe 0-0
Valdepeñas - Roldán 2-0
Levante - Torrevieja 1-1
Gandía - Alzira 4-0
At. Madrid - Oliva 1-1
Cartagena - Villarreal 1-0
Torrent - Hércules 0-2
Leganés - Tomelloso 2-1
Yeclano - Alcoyano 0-0

GRUPO IV

RESULTADOS

Sanluqueño - Villanovense 3-0
Portuense - Granada 0-1
Tenerife Sur - Badajoz 0-0
Linense - Extremadura 1-1
At. Marbella - Fuengirola 2-0
Los Boliches - Estepona 0-0
Jaén - Córdoba 1-1
Betis - Maspalomas 4-1
Recreativo - Jerez 3-1
Melilla - Ejido 0-1

TERCERA DIVISION

GRUPO VIII

RESULTADOS

Arandina - Cultural 0-0
Salmantino - Uxama 2-0
Béjar - R. Lermeño 1-1
Medinense - La Bañeza 0-1
Zamora - Dyc 2-1
Segoviana - Briviesca 4-1
At. Astorga - Endesa 0-0
Hullera - At. Burgalés 3-0
Almazán - VENTA BAÑOS 0-1
Fabero - Bembibre 1-2

CLASIFICACION

	J.	G.	E.	P.	F.	C.	Ptos.
1.—Bembibre	17	11	3	3	27	15	25+ 9
2.—Astorga	17	8	7	2	21	9	23+ 5
3.—Salmantino	17	8	6	3	27	13	22+ 4
4.—VENTA DE BAÑOS	17	8	5	4	28	21	21+ 5
5.—Segoviana	17	8	5	4	20	15	21+ 3
6.—Whisky Dyc	17	7	6	4	31	17	20+ 4
7.—Almazán	17	7	5	5	29	23	19+ 1
8.—Cultural de León	17	4	11	2	23	18	19+ 3
9.—Zamora	17	8	2	7	21	29	18
10.—Hullera	16	6	5	5	22	14	17+ 1
11.—Fabero	17	6	4	7	20	26	16– 2
12.—Béjar	17	6	3	8	19	18	15– 3
13.—Medinense	17	5	5	7	16	20	15– 3
14.—Lermeño	17	5	5	7	19	24	15– 1
15.—At. Burgalés	17	5	5	7	22	30	15– 1
16.—Uxama	17	5	5	7	21	29	15– 1
17.—Arandina	17	5	4	8	24	26	14– 4
18.—La Bañeza	16	5	4	7	20	24	14– 2
19.—Endesa	17	1	5	11	9	19	7– 9
20.—Briviesca	17	1	5	11	17	46	7– 9

PARTIDOS PARA LA PROXIMA JORNADA
(5 de Enero de 1992)

Fabero - C. León
Uxama - Arandina
Lermeño - Salmantino
La Bañeza - Béjar
Whisky Dyc - Medinense
Briviesca - Zamora
Endesa - Segoviana
At. Burgalés - Astorga
VENTA DE BAÑOS - Hullera
Bembibre - Almazán

REGIONAL PREFERENTE

GRUPO A-1

RESULTADOS

Covaleda-C.D. VILLAMURIEL 1-0
Dptvo. Arenas-S.D. Valeránica 2-1
A.D. San Esteban-A.D. Las Navas .. 0-0
C.D. HERRERA-C.D. CARRION 3-1
Descansó: C.D. OSORNO

CLASIFICACION

	J.	G.	E.	P.	F.	C.	Ptos.
1.—HERRERA	14	8	2	4	25	13	18+ 4
2.—Covaleda	13	7	4	2	17	6	18+ 4
4.—Arenas	13	6	3	4	23	14	15+ 1
3.—OSORNO	13	5	5	3	24	25	15+ 1
5.—CARRION	13	4	5	4	21	17	13+ 1
6.—Valeránica	13	5	2	6	14	24	12
7.—Las Navas	13	2	7	4	16	17	11– 1
8.—VILLAMURIEL	14	3	5	6	16	21	11– 3
9.—San Esteban	13	1	5	8	8	27	7– 7

PARTIDOS PARA LA PROXIMA JORNADA
(12 de Enero de 1992)

C.D. VILLAMURIEL-C.D. OSORNO
S.D. Valeránica-S.D. Covaleda
A.D. Las Navas-Dptvo. Arenas C.D.
C.D. CARRION-A.D. San Esteban
Descansa: C.D. HERRERA

GRUPO A-2

CLASIFICACION

	J.	G.	E.	P.	F.	C.	Ptos.
1.—VELILLA	12	8	1	3	28	9	17+ 5
2.—GUARDO	12	7	3	2	21	10	17+ 5
3.—Tardajos	12	7	2	3	19	13	16+ 4
4.—AGUILAR	12	5	3	4	13	11	13+ 1
5.—Villarcayo	12	4	4	4	12	10	12
6.—Alcázar	12	3	5	4	13	20	11– 1
7.—BARRUELO	12	3	2	7	15	28	8– 4
8.—Juv. del Círculo	12	0	2	10	11	31	2–10

PARTIDOS PARA LA PROXIMA JORNADA

C.D. Tardajos-C.D. Juv. del Círculo
C.D. AGUILAR-Alcázar C.D.
C.D. GUARDO-C.D. VELILLA
Villarcayo Nela C.F.-C.D. BARRUELO

M.C.D.2022

PRIMERA DIVISION

Sin goles en el Bernabéu

El Oviedo ahogó al R. Madrid y anima un poco la Liga

Madrid EFE.-

0. Real Madrid: Buyo; Chendo, Rocha, Sanchís, Villarroya; F.Hierro, Milla (Llorente, min. 76), Michel, Hagi; Luis Enrique (Alfonso, min. 57) y Butragueño.

0. Oviedo: Viti; Zúñiga, Gorriarán, Luis Manuel, Jerkan, Rivas; Berto, Bango, Elcacho; Carlos (Jankovic, min. 29) y Lacatus (Viñals, min. 85).

Arbitro: Andújar Oliver (Colegio andaluz). Mostró cartulinas amarillas a Rocha (minuto 7) y Jankovic (minuto 62).

Incidencias: Cerca de 90.000 espectadores llenaron prácticamente el estadio Santiago Bernabéu. Tarde fría y terreno de juego en buenas condiciones. Carlos abandonó lesionado el terreno de juego en el minuto 29 con una lesión de menisco en su pierna derecha.

Comentario:

Javier Irureta ahogó el juego creativo del Real Madrid y además de convertirse en el primer técnico español que logra con su equipo puntuar esta temporada en el estadio Santiago Bernabéu -el otro traspiés en casa fue ante el FC Barcelona-, contribuyó a dar un respiro al Atlético de Madrid en vísperas del choque madrileño.

Carlos Muñoz tuvo en sus botas un gol en el primer minuto de juego que hubiera cambiado el signo del encuentro y durante la media hora que estuvo en el césped mareó a su marcador, Chendo, que tuvo la fortuna de tener luego enfrente a Jankovic, sustituto del activo delantero internacional.

Irureta situó a Luis Manuel sobre Butragueño, que cuajó una de sus tardes más desafortunadas debido al marcaje individual al que le sometió el defensor durante los 90 minutos, e interpuso a un bloque compuesto por Zúñiga, Elcacho, Bango y Gorriarán que taparon tanto las incursiones por la banda izquierda de Villarroya como las entradas habituales de Fernando Hierro.

Javier Irureta, en su día candidato a dirigir la selección absoluta, se consagró en Madrid como un gran estratega y demostró que hoy en día no sólo basta con saber de fútbol sino que también hay que 'venderse' públicamente para llegar a un equipo grande.

Ramón Mendoza, presidente del Real Madrid, anunció ayer con ironía que Atlético de Madrid y Barcelona no debían renunciar aún al título. La realidad ha demostrado que si bien la ventaja del Real Madrid es sustancial y clara, aún debe luchar y no dar por ganados los encuentros antes de saltar al Santiago Bernabéu.

En el Real Oviedo sólo el rumano Lacatus estuvo por debajo del nivel de sus compañeros mientras que Luis Manuel, Jerkan, Berto y Bango ofrecieron detalles de su calidad.

Superándolo en San Mamés en la segunda parte

El Valencia quebró la buena racha del Athlétic de Bilbao

Bilbao EFE.-

2. Athletic de Bilbao: Iru; Asier, Tabuenca, Larrazábal; Alkorta (Luis Fernando, min.35), Salinas, Garitano; Eskurza, Urrutia (Billabona, min.73); Valverde y Ciganda.

3.- Valencia: Sempere; Giner, Camarasa, Boro; Tomás (Arias, min.83), Nando; Quique (Torres, min.86), Fernando, Leonardo; Eloy y Penev.

Goles: 1-0, M. 28: Garitano, de penalti cometido por Sempere sobre Ciganda. 1-1: min,59, centro-chut de Eloy desde la derecha, el balón supera a Iru y entra en la portería tras dar en el poste. 1-2: min.64, Penev, de penalti por agarrón de Garitano a Leonardo. 1-3: min.85, Fernando aprovecha un gravísimo error de Iru al pretender despejar de cabeza fuera del área y marca a portería vacía. 2-3: min.90, Ciganda recoge un rechace de la defensa y bate por bajo a Sempere.

Arbitro: Martínez de Lafuente (alavés). Expulsó al local Garitano en el minuto 80 por doble amonestación y mostró la tarjeta amarilla a los locales Larrazábal, Luis Fernando y Salinas y a los visitantes Tomás, Eloy y Nando.

Incidencias: Cerca de 30.000 espectadores en San Mamés. El público despidió con lanzamiento de objetos la salida del campo del colegiado. En el minuto 74 saltó un espectador al campo que fue sujetado por el local Ciganda cuando se dirigía hacia el colegiado. Los guardias de seguridad no detuvieron a este individuo que regresó a su localidad.

Comentario:

El Valencia obtuvo su recompensa por la ambición que mostró en la segunda parte con el resultado en contra y ganó por 3-1 (0-1), por lo que quebró la buena racha de resultados del Athletic, que llevaba seis partidos -cuatro de Liga y dos de Copa- sin conocer la derrota.

Ambos equipos salieron al campo dispuestos a anular a su contrario y lo consiguieron en la primera media hora, en la que el encuentro no fue sino una lucha por hacerse con el control del centro del campo, si bien el Valencia extremaba en mayor medida sus precauciones defensivas.

Tuvo que ser mediante un penalti que Sempere se vio obligado a cometer tras un error suyo en el control del balón, como llegara el primer tanto, que dio paso a una fase en la que el dominio y juego rápido de los bilbaínos hicieron pensar a los aficionados locales que su equipo lograría ganar al Valencia en San Mamés siete años después de conseguirlo por última vez.

Pero tras el descanso la situación varió considerablemente y el adelantamiento de Fernando, Leonardo y Nando dejó más desguarnecida la zaga levantina, pero dio más opciones a sus delanteros, muy desasistidos hasta ese momento.

La osadía de Hiddink no tardó en ser recompensada con el gol de Eloy, que sorprendió a Iru y el penalti sobre Leonardo materializado por Penev. Quedaban 26 minutos y el partido había dado un giro de 180 grados.

Le tocó entonces empujar al Athletic, pero lo hizo torpemente y sin ideas, por lo que sus esfuerzos chocaron una y otra vez con el eficaz dispositivo defensivo rival.

Con el 1-2 y la expulsión de Garitano en el minuto 80 -tan merecida como reprochable al jugador por la situación en que dejó a su equipo-, el Valencia sólo tuvo que aguardar la llegada de un clamoroso error de Iru en una salida en falso para sentenciar el encuentro por mediación de Fernando.

Apenas le quedó tiempo al Athlétic para que Ciganda redujera diferencias cuando se acercaba el minuto 48, por lo que vuelve a situarse con cuatro negativos a tiro de piedra de los últimos clasificados.

Otro punto que voló de Zorrilla

El Valladolid dominó pero el Tenerife supo aprovechar sus oportunidades

Valladolid EFE.-

2 - Valladolid: Higuita; Cuaresma, Lemos, Caminero, César Gómez; Vicente, Onésimo, Guerrero, Fonseca; Valderrama, Minguela (Roberto min. 68).

2 - Tenerife: Manolo; Hierro, Francis, Llorente, Redondo; Toño, Torrecilla, Felipe, Dertycia (Antonio min. 82), Chano, Pizzi (Bergés min. 64).

Goles: 0-1. Min. 9. César Gómez, en propia puerta. 1-1. Min. 46. Vicente, de cabeza, al rematar un córner. 1-2. Min. 77. Dertycia, a placer, aprovechando un despiste de la defensa local. 2-1. Min. 81. Onésimo, tras rechazar Manolo un remate de Valderrama.

Arbitro: Gómez Barril (gallego). Mostró tarjetas amarillas a Vicente, César Gómez, Guerrero y Fonseca, del Valladolid, y a Francis, Llorente, Torrecilla, Dertycia, Bergés, del Tenerife. Torrecilla sufrió doble amonestación en el minuto 23, por lo que fue expulsado. El colegiado mostró también dos tarjetas amarillas al banquillo visitante.

Incidencias: Partido disputado en el estadio "José Zorrilla" ante unos 14.000 espectadores, en tarde fría.

Comentario:

El Real Valladolid ha sido incapaz de ganar a un Tenerife que, desde el minuto 23, jugó con tan sólo 10 hombres, pese a que ejerció un dominio abrumador durante todo el encuentro sobre su rival, que paradójicamente siempre fue por delante en el marcador, al aprovechar las dos oportunidades que tuvo.

El Valladolid puso al Tenerife los goles en bandeja, con dos errores de su zaga. En el primero, Higuita salió del área cerca de la banda sin conseguir frenar a Pizzi, cuyo centro desde la línea del fondo fue rematado a las mallas por el local César Gómez.

En el minuto 40, un derribo de Onésino en el área fue sancionado con libre indirecto por el árbitro.

El empate se produjo cuando pasaba un minuto del tiempo reglamentado, en un córner botado por Guerrero y rematado perfectamente por Vicente.

En el segundo periodo, el Valladolid, pese a su lentitud, acorraló al Tenerife que, a duras penas, conseguía despejar las ocasiones de peligro.

En el minuto 77, Redondo lanzó una falta muy alejada de la portería vallisoletana, pero tanto Higuita como la defensa se quedaron quietos, circunstancia que aprovechó Felipe para dejar el balón con el pecho a Dertycia, que marcó a placer.

Cuatro minutos después, un disparo de Valderrama fue despejado por Manolo y el rechace fue aprovechado por Onésimo para marcar el empate definitivo.

Los locales pudieron aún marcar a cinco minutos del final, cuando Guerrero lanzó un gran disparo que Manolo despejó a córner.

Se va Higuita

René Higuita

Valladolid (EFE).- René Higuita, guardameta colombiano del Real Valladolid, anunció ayer su marcha del club castellano al término del partido que su equipo disputó en el estadio Zorrilla debido a que según él, desde que llegó a España no le han salido las cosas como él esperaba.

"Mi etapa en España no me la debo tomar como un paso atrás en mi carrera deportiva. Si acaso será una anécdota tanto para mí como para mi familia y mis hijos. Sólo puede decir a la gente que nunca he trabajado en los entrenamientos tanto como en Valladolid, pero no sé lo que me ha podido pasar que no he rendido como yo esperaba", añadió con tristeza Higuita.

Higuita, que tuvo parte de culpa en los goles que encajó el Valladolid ante el Tenerife, dijo antes de viajar de nuevo a su país para pasar las Navidades, que "deseaba toda clase de éxitos a la afición del Valladolid y a los habitantes de la ciudad" por el trato que había recibido en su período como jugador en España.

M.C.D.2022

PRIMERA DIVISION

Un gol de Juanito en el mn. 7, suficiente

El Atlético de Madrid superó claramente al Spórting en El Molinón

Gijón EFE.-

0.- Sporting de Gijón: Emilio, Arturo, Luis Sierra, Abelardo, Tati, David (min.56 Emilio), Iordanov, Nilsson, Avelino (min.57 Ovidio), Monchu y Juanele.

1.- Atlético de Madrid: Abel, Tomás, Toni, Solozábal, Ferreira, Juanito, Manolo, Donato, Vizcaíno (min 25 Pedro), Moya (min.52 Alfredo) y Sabas.

Goles: 0-1 min 7: Juanito, de fuerte disparo.

Arbitro: Calvo Córdova. Mostró tarjetas amarillas a Solozábal, Vizcaíno, Avelino, Iordanov, Monchu, Juanele y a ambos masajistas, Juanito, Alfredo, Sabas y Ferreira en los minutos 9 y 90 por lo que fue expulsado.

Incidencias: Partido disputado en el Estadio de El Molinón ante 10.500 espectadores. La re-

Juanito marcó el tanto de la victoria atlética

caudación ascendió a 10.300.000 pesetas. Los trabajadores fijos discontinuos del Sporting secundaron la jornada de huelga y en el momento de abrirse las puertas del estadio se produjeron incidentes. Fue agredido el directivo José María Suárez Braña por un empleado del club.

Comentario:

El Sporting de Gijón perdió su segundo partido consecutivo en El Molinón y el Atlético de Madrid obtiene así dos puntos que hacen más interesante el enfrentamiento entre los colchoneros y el Real Madrid dentro de 15 días.

El Atlético de Madrid superó claramente durante la primera mitad a los gijoneses, que no fueron capaces de crear oportunidades de gol ante Abel, excepto en un tiro de Arturo en el minuto 2.

Los madrileños aprovecharon su primer avance hacia la meta de Emilio para para batirlo, al lanzar Juanito un fuerte disparo que el portero asturiano no pudo detener.

El centro del campo local era superado fácilmente por los atléticos, con Donato como organizador, y especialmente por la banda izquierda asturiana donde se acusó la falta del lesionado Alcázar.

Sabas y Moya penetraban por su banda derecha sin que ni David ni Nilsson fueran capaces de evitarlo.

La segunda parte estuvo marcada por una polémica decisión del colegiado, Calvo Córdova, que provocó varias tarjetas: hasta 12 amarillas sacó el árbitro del encuentro.

El delantero Sabas gozó en esta segunda parte de varias oportunidades de gol gracias a una serie de rápidos contrataques que el madrileño no culminó por mala fortuna.

La mejor oportunidad del Sporting de Gijón corrió a cargo de Ovidio, en el minuto 83, que remató ligeramente desviado una cesión de Juanele, el balón se paseó por delante de la portería sin que Monchu pudiera rematar.

A continuación fue Juanele el que bombeó un balón que pasó rozando el poste en una jugada que coincidía con los mejores minutos de juego asturiano.

Aunque tardó en marcar

El Barcelona terminó goleando al Cádiz

Barcelona EFE.-

4. F.C. Barcelona: Zubizarreta; Eusebio, Koeman, Guardiola (Alexanco, m.63), Nando; Bakero (Julio Salinas, m.56), Amor, Witschge; Goikoetdea, Laudrup y Beguiristain.

1. Cádiz, C.F.: Bermell; Francis, Carmelo, Oliva, Raúl; Bernardo, Quevedo (Poli, m.68), Milanko (Fali, m.65), Arteaga; Mejías y Quico

Goles: 1-0, min. 38: Koeman de falta directa. 2-0, min. 52: Laudrup aprovecha un fallo defensivo de Oliva. 3-0, min. 55: Bakero a centro hacia atrás de Goikoechea tras una larga jugada de ataque. 3-1, min. 84: Fali marca tras rechace de Zubizarreta. 4-1, min. 89: Beguiristain remata un centro de Goikoechea.

Arbitro: Esteban Díaz del colegio asturiano. Mostró tarjeta amarilla a Bakero (m.20), Francis (m.35), Koeman (m.37), Nando (m.90).

Incidencias: Encuentro correspondiente a la decimoquinta jornada de la liga nacional de fútbol de primera división, disputado en el Camp Nou ante unos 30.000 espectadores que

Koeman abrió el marcador del Barcelona en el m. 38

dejaron en taquilla algo más de cuatro millones de pesetas.

Comentario:

El Barcelona consiguió una holgada victoria sobre el Cádiz en un partido que tardó bastante en decidirse, ya que el primer gol del conjunto azulgrana no llegó hasta el minuto 38.

Dos nuevos tantos del Barcelona conseguidos en tan sólo cuatro minutos entre el 52 y el 55, dejaron el partido visto para sentencia, a pesar de que ambos equipos insistieron en sus esfuerzos hasta el pitido final.

El Barcelona dominó totalmente durante los primeros 15 minutos con ocasiones claras de Laudrup y Baquero que no llegaron a fructificar.

Poco a poco el Cádiz fue tomando la medida al Barcelona y se entró en una fase de buen juego del equipo gaditano, que dispuso de oportunidades de Quico y Quevedo que tampoco se materializaron, pero fue el holandés Koeman el que abrió la cuenta en el minuto 38.

Tras el descanso, el Barcelona, como en el primer cuarto de hora, volvió en busca de aumentar la ventaja, hecho que consiguió por partida doble en sólo cuatro minutos con lo que dejó sentenciado el encuentro.

El Barcelona, que en 25 minutos marcó dos de las tres ocasiones de que dispuso, pasó el resto del partido prácticamente sin pisar el área rival, con sólo dos disparos a puerta, aunque uno de ellos significó su cuarto tanto, mientras que el Cádiz logró en un rechace del portero azulgrana el gol del honor.

Laudrup consiguió el segundo gol y la tranquilidad para los azulgranas

El portero González dio un punto a la Real en La Coruña

González, un vallador en La Coruña

La Coruña EFE.-

0 - Deportivo: Liaño, Antonio, Martín Lasarte, Djukic, Sabín Bilbao; Mariano (Uralde m.58), Kiriakov, Kanatlarovski, Fran; José Ramón y Claudio (Arturo m.79).

0 - Real Sociedad: González, Fuentes, Uría, Larrañaga, Górriz, Lumbreras, Océano, Imaz, (Loinaz m. 46), Kodro, Carlos Xabier y Luis Pérez (Aguirre m. 16).

Arbitro: Sánchez Calvo (Asociación madrileña).

Incidencias: Partido disputado en el estadio de Riazor, ante unas 20.000 personas que dejaron en taquilla cinco millones de pesetas. Antes de comenzar el encuentro se guardó un minuto de silencio por la muerte del padre del jugador deportivista Villa.

Comentario:

El guardameta González salvó ayer probablemente de la derrota a la Real Sociedad frente al Deportivo de La Coruña, en el encuentro en banquillos rivales de Marco Antonio Boronat y John Toshack, entrenadores de ambos equipos que coincidieron en el cuadro técnico del club donostiarra.

El equipo de Boronat dominó en el primer tiempo frente a una Real Sociedad que apenas pudo pasar del medio campo, por el juego preciso y rápido de los coruñeses.

La segunda parte todavía fue de mayor dominio coruñés, por lo que a la Real no le quedó más remedio que encerrarse atrás para contener la avalancha de juego de los locales.

En los últimos 45 minutos, el verdadero héroe del equipo donostiarra fue su portero González, que paró balones que ya se cantaban como gol en las gradas, especialmente en el minuto 52, a tiro de Martín Lasarte; en el 61 en un remate de José Ramón; en el 62 a Claudio; y en el 73 a Kanatlarovski.

M.C.D.2022

PRIMERA DIVISION

El Zaragoza se llevó los puntos de Las Gaunas

Se va hundiendo el Logroñés

Logroño EFE.-

0 - Logroñés: Lopetegui; Iturrino, Villanova, Gutiérrez, Herrero; José María (m.75 Linde), Martín (m.65 García Pitarch), Setién, Poyato; Polster y Da Silva.

2 - Zaragoza: Cedrún; Belsue, Gay (m.85 García San Juan), Pablo, Esteban; Juliá, Darío Franco, Mateut (m.90 Lizarralde), Poyet; Pardeza e Higuera.

Goles: 0-1. M.45: Gay peina el balón a la escuadra. 0-2. M.90: García San Juan a bocajarro tras superar la defensa.

Arbitro: González Lecue, del Colegio Vizcaíno. Tarjeta amarilla a García San Juan e Higuera, por juego peligroso; a Martín por replicar a un contrario, y a Juliá y Gutiérrez por protestar.

Incidencias: Gran entrada en Las Gaunas, con 13.000 espectadores, muchos seguidores zaragocistas, y una taquilla oficial de 7.200.000 pesetas. Junto a los presidentes del Logroñés y Real Zaragoza, el juez único de Competición, José Javier Forcén.

Comentario:

El Real Zaragoza se llevó dos positivos de Las Gaunas en un encuentro de alto nivel de juego

Gay, otro importante gol para el Zaragoza

por ambos bandos, pero en el que el contrataque aragonés fue más eficaz que el riojano, que no acertó en claras ocasiones, ante la firme defensa maña.

Los dos equipos plantearon el encuentro con tácticas ofensivas, sin firmes marcajes individuales, lo que dio lugar a un juego rápido y de dominio alterno, aunque fuera el Logroñés el mejor situado en el centro, con mayor presión y con incursiones más peligrosas, pero con ocasiones en las dos áreas.

Cuando en el último cuarto de hora el Logroñés presionaba más, con incesante peligro por la banda derecha, y dos ocasiones de oro de Setién al poste, y de Da Silva solo ante Cedrún, el Zaragoza se adelantó en el marcador, cuando se disputaba el tercer minuto de descuento, en hábil remate de cabeza de Gay a las redes.

En el segundo tiempo la presión logroñesista también fue mayor, pero ya con el centro más nivelado en dominio, por lo que los contrataques del Zaragoza también creaban peligro en la portería riojana, dentro de la tónica atacante de ambos cuadros.

Al pasar los minutos y no sacar provecho el Logroñés de sus ocasiones, a pesar de sacar dos delanteros más, García Pitarch y Linde, por centrocampistas, los aragoneses se mostraron más precavidos en defensa, con marcajes ahora más personales, sobre todo a Polster, en defensa de su ventaja.

En el último cuarto de hora, el Logroñés lanzó casi todos sus hombres adelante, con ocasiones como la de Linde, en disparo que se paseó por la portería de Cedrún, pero el Zaragoza intentó sorprender a la adelantada defensa local con contragolpes rápidos, hasta sentenciar, al borde del pitido final, con el gol de García San Juan, que desbordó a los defensores riojanos.

Apurado triunfo del Sevilla sobre el Osasuna

Zamorano volvió a dar el triunfo al Sevilla

Sevilla EFE.-

1 - Sevilla: Unzué; Cortijo, Diego, Salguero, Martagón; Ramón, Bengoechea (Petrovic, m.65), Andrades (Carvajal, m.65), Conte; Zamorano y Suker.

0 - Osasuna: Roberto; Larrainzar II (Arozarena, m.25), Pepín, Spasic, Bustingorri; Martín González, Merino, Stevanovic (Angelov, m.61), Martín Domínguez; Aguilá y Urban.

Gol: 1-0, M.75: Cortijo dispara desde unos 30 metros a la escuadra izquierda de la meta del Osasuna, Roberto, en gran intervención rechaza y Zamorano, atento, remacha de cabeza.

Arbitro: Yuste González (Colegio Extremeño). Mostró cartulina amarilla a Stevanovic (m.14), Bengoechea (m.17), Pepín (m.30) y Bustingorri (m.85).

Incidencias: Partido disputado en el estadio Ramón Sánchez Pizjuán ante unos 45.000 espectadores. Terreno de juego en buenas condiciones. Antes del inicio se rezó un Padrenuestro en memoria del exjugador sevillista Enrique y de la madre del directivo Manuel Leonardo.

Comentario:

El chileno Iván Zamorano, como ocurrió hace una semana en el estadio Vicente Calderón de Madrid, le dio el triunfo al Sevilla, esta vez ante un Osasuna que puso en muchos apuros al conjunto andaluz y que, gracias a la gran actuación del meta Roberto, estuvo a punto de conseguir algún punto.

El conjunto navarro, con un perfecto sistema táctico defensivo y una colocación envidiable en el centro del campo, abortó todos los intentos de llegar al ataque de un impreciso Sevilla, mientras que por medio de Urban y Aguilá inquietaban de manera esporádica a Unzué.

De esta manera, y después de tres ocasiones consecutivas de Urban, Merino y Zamorano en los primeros cinco minutos, la táctica de contención del Osasuna impedía al Sevilla confirmar el buen juego mostrado ante el Atlético de Madrid una semana antes.

Ante un Español que reaccionó con fuerza

El Albacete pasó de goleador a sufridor

Albacete EFE.-

3 - Albacete: Conejo; Geli, Oliete, Coco, Juárez; Catali, J. Soler, Chesa; Antonio (Corbalán, m. 72) Zalazar y Méndez. (Aquino, m. 81)

2 - Español: Biurrun; Albesa, Ablanedo I, Angel Luis, Gallardo, (Mágico Díaz, m. 54); Nino, Alfaro Moreno, Masnou; Escaich, Francisco y Mijic

Goles: 1-0, m. 19. Catali a pase de Zalazar. 2-0, m. 48. Disparo de Chesa que desvía Biurrun al poste y remate de cabeza de Antonio. 3-0, m. 60. Jugada de Zalazar con disparo que rechaza el portero y marca Antonio. 3-1, m. 62. Remate desde cerca de Escaich. 3-2, m. 87. Derribo de Juárez a Angel Luis y el penalti lo transforma Francisco.

Arbitro: Urío Velázquez, del colegio guipuzcoano. Mostró tarjetas amarillas a Albesa, Alfonso Moreno, Masnou y Mijic por parte del Español y a Coco y Méndez por el Albacete

Incidencias: Encuentro disputado en el estadio Carlos Belmonte, que registró gran entrada -unos 15.000 espectadores-, en tarde soleada y terreno de juego en buenas condiciones.

Zalazar elaboró dos jugadas de gol para el Albacete

Comentario:

Pese a que al final la diferencia en el marcador fue mínima (3-2), el Albacete dominó claramente al Español, sobre todo por el juego realizado en la primera parte en la que superó totalmente a sus rivales que se las vieron y desearon para contener su juego de ataque.

El juego más brillante del equipo castellano se produjo en el primer cuarto de hora del segundo período, cuando se situó con una clara y rotunda ventaja de 3-0, que parecía que iba a ser un resultado para el júbilo de la afición albacetense.

Sin embargo, el Español reaccionó al entrar en juego Mágico Díaz, adelantó sus líneas y mostró gran peligrosidad.

Destacó en esta fase de dominio visitante la gran movilidad que dio a los delanteros el juego del delantero Mágico Díaz con la colaboración de Escaich que lució en los últimos minutos, cuando había estado prácticamente nulo en el primer tiempo.

Los últimos minutos se desarrollaron con apuros en el área albacetense, y el Español llegó a desaprovechar algunas ocasiones fáciles, como una de Ablanedo en un centro de Mágico Díaz.

Los locales tímidamente intentaron reaccionar en los últimos minutos pero el Español acabó siendo dueño de la zona del medio campo y lo que parecía iba a ser una victoria fácil se convirtió en apurado final.

El Burgos se estrelló contra la barrera del colista

Burgos EFE.-

0-Burgos: Elduayen; Bengoechea (Alejandro, min. 64), Jiménez, Limperger, Tamayo, Emilio; Edu (Narciso, min. 86), Joseba Aguirre, Ayúcar; Balint, Loren.

0-Mallorca: Estelea; Sala, Ferrer, Irureta, Fradera, Herrera; Pedraza, Villena, Soler; Pinilla (Méndez, min. 62), Alvaro.

Arbitro: Enríquez Negreira (catalán). Mostró cartulinas amarillas a Ayúcar, Loren, Elduayen y Balint, del Burgos, y a Irureta y Villena, del Mallorca.

Incidencias: Partido disputado en El Plantío con unos 10.000 espectadores, que dejaron en taquilla una recaudación de 2.700.000 pesetas. Terreno de juego blando, pero en buenas condiciones.

Comentario:

El Real Mallorca, colista de Primera División, sacó un valioso punto en El Plantío al empatar sin goles ante el Real Burgos, gracias a su acertada defensa que anuló a los delanteros locales.

Los pupilos de Serra Ferrer disputaron un encuentro muy disciplinado. Ferrer fue una auténtica sombra del internacional rumano Balint, al igual que Irureta sobre Loren, en tanto que Sala se encargaba de seguir allí donde estuviese al motor burgalés, Ayúcar.

Tras el descanso, el Mallorca replegó sus líneas y el Burgos repitió las acciones ofensivas. A los cinco minutos de esta fase, Joseba Aguirre, que tuvo una tarde aciaga, falló una clara ocasión.

Las ocasiones en torno al área mallorquinista se sucedían, aunque sin efectividad. La más peligrosa de ellas volvió a tener como protagonista al vizcaíno Joseba Aguirre que, solo ante el meta visitante, erró de nuevo.

M.C.D.2022

Ficha técnica

El C.F. Palencia y el C.D. Lalín empataron a un tanto en partido correspondiente a la décimo séptima jornada liguera de 2ª División Nacional B de Fútbol, Grupo I. Al descanso se llegó con el mismo resultado.

INCIDENCIAS

Floja entrada en La Balastera a pesar de la tarde primaveral. Y es que el horario, intempestivo a más no poder, volvió a jugar una mala pasada a la tesorería local. Con una recudación que rondó las 350.000 pesetas.

Los aficionados morados recibieron con aplausos al Palencia pese a la derrota en Torrevagega. Con tracas y bengalas incluidas a cargo de la Peña Los Coreanos. El Lalín también contó con un pequeño grupo de seguidores que animaron a su equipo a ritmo de gaita desde tribuna.

En el sorteo de 15.000 pesetas y un jamón resultaron premiados los números 470 y 729.

Mariano Guardo debutó en el mn. 68, pero tuvo que retirarse lesionado en el 77.

ARBITRO Y ALINEACIONES

Dirigió el encuentro el asturiano Gordillo Flórez, que estuvo desastroso y descaradamente anticasero. Escamoteó dos claros penalties al Palencia en los minutos 37 y 57 por derribo a Molinero dentro del área y mano de Acevedo interceptando un lanzamiento de falta de Cano respectivamente. Perdonando, quizás para compensar, una tarjeta roja a Martín.

Expulsó en el mn. 93 a Cano y mostró cartulinas amarillas a Fran, Martín, Toñito y Pibe. A sus órdenes, los equipos formaron así:

* **Palencia:** Tapias; Fernando, Cano, Félix, Fran; Tovar, Lolo (mn. 46, Alonso), Uco, Martín (mn. 68, Mariano Guardo); Francisco y Molinero.

* **Lalín:** Luis César; Román, Acevedo, César, Quino, Milucho; Pozas, Aníbal, Acevedo; Toñito (mn. 68, Covelo) (mn. 87, Calviño) y Juanito.

GOLES

1-0, mn. 29.– Balón de Francisco a Uco que éste centra sobre la posición de Molinero. Al burgalés le empuja Milucho dentro del área, pero el esférico llega a Félix que dispara a romper marcando.

1-1, mn. 35.– Falta directa al borde del área "inventada" por el colegiado que transforma Acevedo con la colaboración estelar de Tapias.

Este disparo de Félix supondría el 1-0 FOTO LUIS

1-1 en La Balastera en un partido de ínfima calidad

El Sr. Gordillo Flórez y Tapias regalaron un punto al Lalín

El C. F. Palencia, descentrado por el colegiado, terminó con 9 hombres por lesión de Mariano Guardo y expulsión de Cano

Félix marcó el tanto morado y los gallegos pudieron ganar en los últimos minutos

Carlos M. SANTOYO

Antonio Gordillo Flórez, árbitro del Colegio Asturiano, se erigió en protagonista del encuentro Palencia-Lalín. Con una actuación anticasera que a punto estuvo de originar un altercado de orden público, algo que por fortuna no sucedió debido al ejemplar comportamiento de una afición que no se dejó arrastrar por la provocación pese a calificarla el "trencilla" en el acta de *chillona e insultante.*

El partido entre morados y gallegos fue malo de solemnidad al sumarse a la carencia total de ideas de los locales el dispositivo ultradefensivo de los visitantes. Ahora bien, también en la pobreza del espectáculo tuvo la culpa el de negro. Y es que su lamentable labor descentró sin duda a los pupilos de Mariano García cuando todo animaba al optimismo tras adelantarse en el marcador.

(Continúa en la página siguiente)

Ocasión desperdiciada por Molinero FOTO LUIS

M.C.D.2022

Francisco y Molinero no tuvieron su tarde

FOTOS LUIS

C. F. Palencia 1; C. D. Lalín 1

(Viene de la página anterior)

Dos penalties escamoteados a los de casa pusieron la "guinda" a su parcialísimo trabajo marcado por dos decisiones increíbles en apenas un minuto: falta inexistente al borde del área que significaba el 1-1 a la postre definitivo (colaborando en el obsequio el cancerbero Luis Tapias) ... y máximo castigo sobre Molinero instantes después cuya infracción sacaba hábilmente fuera del área. "Demasié" que diría un castizo como para sobreponerse, máxime ante un rival con una defensa en línea incapaz de sobrepasar por los palentinos a lo largo de los 90 minutos en una tarde aburrida que "animaba" con su recital de errores Gordillo Flórez. Colegiado astur que además sacaba de quicio al capitán Cano en el descuento conllevando su expulsión.

GOLES

A pesar de lo expuesto, el C.F. Palencia tampoco brillaba en los compases iniciales pese a desconocer en ese momento la actitud a adoptar por el colegiado. Y es que el Lalín, con un clarísimo 5-3-2, destacaba por su orden defensivo mientras sus laterales se permitían el lujo de sacar cómodamente desde su parcela la pelota aprovechando las facilidades locales. Especialmente las ofrecidas por Tovar en el interior derecho al convertirse en un coladero por el que el conjunto gallego entraba con relativa facilidad.

Los gallegos, con una defensa en línea en la que Román y César ejercían de marcadores, no dejaban pensar a los anfitriones. Bueno, a Uco sí ....pero se encontraba demasiado solo al no carburar una línea media a la que Lolo, Martín y el propio Tovar poco o nada aportaban.

Los minutos transcurrían y el juego aburría al respetable. Un público que sólo reaccionaba para increpar al trío arbitral debido a que la táctica del fuera de juego del Lalín unas veces funcionaba por su propio peso y otras merced a las constantes confusiones del linier.

Pese a ello, el C.F. Palencia disfrutaba de su gran ocasión en el mn. 23. Uco recibía la pelota en corto de Francisco y se la cedía magistralmente a Molinero presentándose éste completamente solo ante Luis César al romper el fuera de juego, pero perdonaba al rematar fuera un balón de esos que el delantero burgalés suele concretar casi siempre.

Esta oportunidad servía al menos para espolear a los morados disfrutándose de los mejores minutos debido a la facilidad organizativa de Uco y a algunos detalles de calidad de Francisco. Coincidiendo esa mejoría con la permuta de posiciones de Félix y Tovar al situarse éste de central y el primero en el interior derecho.

Uco y Félix se convertían en la mejor alternativa ofensiva del Palencia al entenderse a las mil maravillas. Y precisamente un centro del ilustre veterano palentino sobre Molinero derivaba en un rechace en corto de la zaga que el segundo fusilaba a las mallas.

Lo más difícil se había conseguido: perforar la meta pontevedresa. Imperando entonces el optimismo al obligarse al adversario a arriesgar en busca de la igualada, lo que podía propiciar más espacios libres a una delantera palentina que apenas inquietaba al no recibir balones con claridad.

Sin embargo, Gordillo Flórez comenzaba a errar peligrosamente. Y en el mn. 35 se sacaba de la manga una falta al borde del área por caída de Toñito ante Cano que Acevedo convertía en el 1-1 con la colaboración estelar de Tapias. Todo el esfuerzo se había venido abajo. Y lo que es peor, el regalo del empate se aderezaba en el mn. 37 con un segundo fallo garrafal del trencilla al sacar fuera del área un derribo de César a Molinero dentro que parecía penalty a todo el mundo menos al asturiano.

Total, que si el Palencia no estaba jugando bien a partir de ese momento se descentraba por completo dando paso a unos minutos posteriores presididos por las imprecisiones, la pérdida definitiva de la zona ancha y la inoperancia de los dos puntas. Aunque Félix en el 46 a punto estuviera de adelantar a su equipo en un centro de Martín.

INFERIORIDAD

Alonso suplía a Lolo en el descanso buscando con ello el técnico "recuperar" el centro del campo. Y por unos momentos la mejoría existía, pero el Lalín añadía a su recurso del cerrojo la capacidad teatral de algunos de sus hombres cortando el ritmo a base de faltas y de simular lesiones.

En el mn. 12, el colegiado señalaba "pasos" al meta visitante. Un libre indirecto prácticamente al borde del área que ejecutaba Cano tras tocar el esférico un compañero e interceptaba con la mano Pibe. Un nuevo penalty de esos de libro que Gordillo Flórez pasaba por alto. En medio de una fenomenal pita con la que el asturiano se "acongojaba" pasando a compensar al perdonar la expulsión a Martín tras una entrada terrorífica que solamente castigaba con la cartulina amarilla.

El árbitro también ejercía esa triste "ley" de la compensación en faltas en medio campo, pero estas no tenían trascendencia. Lo realmente importante ya lo había hecho: dejar sin sancionar dos máximos castigos y marcar "al alimón" con Tapias el gol pontevedrés.

El Palencia, cada vez más desorientado, se mostraba incapaz de reaccionar. La medular no carburaba, los delanteros no recibían balones ...y la defensa del Lalín continuaba sin fisuras.

El entrenador morado se la jugaba en el mn. 23 con el chaval Mariano Guardo pasándose a un claro 4-3-3 al acompañar el "soldado" a Francisco y Molinero en punta. Mientras, Félix pasaba al interior izquierdo, Alonso al derecho y Uco al centro de la media con el complemento del ofensivo Cano. Y se detectaba una ligerísima transformación derivada especialmente de la mayor mordiente del ataque merced al buen hacer de Mariano, pero éste se lesionaba en el 32 dejando al equipo con diez hombres.

El C.F. Palencia, hasta la conclusión, sería un barco a la deriva. Creciéndose ante tanta generosidad un Lalín que comenzaba a merodear al área de Tapias con peligro planeando por La Balastera el fantasma de un tropiezo grave en forma de derrota. Porque los morados no tapaban las bandas y esa inferioridad numérica se acusaba en exceso, dominando por completo la situación los discípulos de Baleato.

En el mn. 35, Juanito fallaba completamente solo ante Tapias un gol cantado tras pase del flojísimo nº 12 Covelo. Y el saque de esquina posterior de Pozas, en pleno desconcierto palentino, lo cabeceaba el propio Covelo al travesaño.

Ya en el descuento, el colegiado se inventaba una nueva falta al borde del área que desataba los nervios de Cano derivando en su expulsión. Por fortuna el lanzamiento no tenía repercusión en el marcador ya que en caso contrario desconocemos lo que hubiera pasado pese a la paciencia demostrada por la afición. Porque aguantar un arbitraje tan lamentable y provocador no crean que resulta sencillo.

Al final, 1-1. Eso sí, un resultado que se nos antoja justo pese a la grave actuación del árbitro. Porque el espectáculo era malo de solemnidad y los equipos apenas habían aportado nada, pero las ocasiones palentinas, únicamente disfrutadas a través de penaltys escamoteados si exceptuamos las de Molinero y Félix (Luis César había sido un espectador más), se habían compensado con esas dos auténticamente de oro en los últimos minutos del Lalín. Un equipo bastante vulgar, pero que sacaba provecho a su buen sistema de contención ...aunque éste signifique un atentado al fútbol por su carácter destructivo.

Oportunidad de Félix; a la derecha, Uco ante el «espectador» Luis César

FOTOS LUIS

M.C.D.2022

La alegría del 1-0 apenas duró FOTO LUIS

El partido... en los graderíos

Gaitas.– *Acta arbitral.*– Juanito y Cruz Roja.– *"Tele" y autonomía de tercera*

Carlos M. SANTOYO

El C.D. Lalín estuvo apoyado desde la grada por un grupo de seguidores que desplegaron sus banderas a ritmo de gaita. Y al colegiado de la contienda, asturiano él, le debió "confundir" la música al tratarse asimismo de un instrumento de su tierra, por lo que pronto comenzó a ejercer de "paisano" pese a pertenecer a una autonomía distinta.

Y es que Gordillo Flórez persiguió descaradamente al Palencia con una actuación anticasera a más no poder. "Redondeada" con la confeccción de un acta en el que reflejaba, entre otras cosas, lo siguiente: *"Al capitán José Mario Cano le expulsé por dirigirse a mí diciendo "Dios, que malo eres. No tienes ni idea".*

En el apartado de público escribía: *"Chillón e insultante. Al dirigirnos a los vestuarios nos arrojaron pequeños objetos y tierra no llegando a alcanzarnos. Una vez señalado el final, cuando nos disponíamos a abandonar el rectángulo de juego, se escuchó por megafonía lo siguiente: Sr. Arbitro, lo ha conseguido".*

-

Ni que decir tiene que no estamos de acuerdo ni con la actuación del "trencilla" ni con sus calificativos a la afición. Ahora bien, lo que no podemos defender es el impresentable comportamiento de la persona que gritaba por megafonía al Sr. Gordillo Flórez esa particularísima "felicitación". Porque lo único que ha conseguido con eso es una sanción económica para el club que se hará pública tras la reunión del Comité de Competición.

Emilio Ortega, de la empresa de publicidad "Balkis", conversó con el colegiado señalando que le había arrebatado una espectador el micrófono tras personarse en su cabina. Consiguiendo al menos que reflejara esta circunstancia en el acta, aunque de poco o nada servirá pues ese es un problema del C.F. Palencia.

Lo único, que el aficionado en cuestión está localizado. También por parte nuestra, aunque de momento callaremos su nombre a la espera de la multa a la entidad morada ...y a la decisión que adopte al respecto la Junta Directiva.

No está la economía como para "alegrías"...

-

La nota curiosa del encuentro se registraba en el mn. 52 cuando Cruz Roja, en la banda de general, llevaba en camilla al "teatral" nº 11 del Lalín, Juanito. Y es que éste escenificaba, por eso de perder tiempo, una aparatosa lesión que obligaba al colegiado a ordenar la entrada de las asistencias.

Cuando Cruz Roja se disponía a trasladar al delantero gallego a la enfermería éste caía aparatosamente al suelo ante las risotadas generales. Pensando los aficionados, "a primera vista", que la camilla se había roto, lo que a priori no dejaba muy bien parada que digamos a Cruz Roja. Sin embargo, responsables de esta institución benéfica declaraban al final del encuentro la verdad sobre lo sucedido: Juanito se tiraba con descaro de ella debido, obviamente, a que se encontraba bien y no precisaba atención.

Cruz Roja por tanto no tuvo culpa alguna de ese singular suceso y sí ese "actor" consumado llamado Juanito.

-

Que Castilla y León es una autonomía de tercera categoría todos los sabemos. Y "cabrea" comprobarlo hasta en el fútbol. ¿A qué nos referimos? Muy sencillo: al Lalín, equipo de 2ª B de una pequeña localidad pontevedresa, le acompañaban las cámaras de la televisión gallega desplazados desde su región para filmar imágenes y ofrecerlas en su particulasísimo "Estudio Estadio". Algo que duele al recordar que "tele Valladolid", llamada oficialmente "TVE Castilla y León", recibía críticas no hace mucho tiempo en estas páginas por "pasar" en ocasiones hasta de los encuentros disputados en La Balastera. Algo por fortuna solucionado, aunque se siga a años luz de lo que acontece en otras Comunidades.

Así jugaron...

C. M. S.

TAPIAS.– Regaló el tanto gallego al hacer la estatua en un lanzamiento de falta flojo y por el centro de su marco. Mal.

FERNANDO.– Se encargó inicialmente del marcaje de Juanito anticipándose casi siempre a sus acciones, a lo que se unieron algunas meritorias incorporaciones al ataque. Bien.

CANO.- Ofreció seguridad a la defensa en momentos decisivos lanzándose abiertamente al ataque animado por el cerrojazo gallego. Perdió los papeles en el descuento forzando su expulsión cuando la veteranía debió ser un grado en esos instantes. Bien.

FELIX.– Comenzó de central marcador persiguiendo implacablemente a Toñito para después permutar su posición con Tovar situándose de interior derecho. Convirtiéndose, pese a actuar a un nivel más bajo que en semanas precedentes, en la principal alternativa ofensiva morada merced a sus paredes con Uco y centros desde su banda, a los que se sumaron su gol y su entrega. Bien.

FRAN.– Se emparejó inicialmente con la estrella visitante, Pibe, al que apenas dio opción. Tras el descanso se preocupó especialmente de Toñito sufriendo algunos despistes que pudieron derivar en goles. Regular.

TOVAR.– Muy desacertado como interior derecho al errar en los pases, perder balones y permitir las entradas cómodas por su banda a Pozas y Román. Luego, como central, mejoró ...pero muy poco. Mal.

LOLO.- Tras la mejoría experimentada en Torrelavega esperábamos más de él, pero le pudo la responsabilidad de la confrontación ante su ex-equipo. Mal.

UCO.- Puso, como siempre, los únicos detalles de calidad del partido, pero con menos continuidad que en otros encuentros al colaborar únicamente con él en la zona ancha Félix y tener "pegado" a Quino. Cumplió.

MARTIN.- Acusó la inactividad y ese puesto de interior izquierda "casi" olvidado por el de Dueñas. Puso ganas, pero estuvo lento y no supo tapar debidamente su banda. Mal.

MOLINERO.- Apenas tocó la pelota a lo largo de los 90 minutos debido entre otras cosas a que sus compañeros no se la entregaron en condiciones. Y cuando lo hicieron, caso del mn. 23, desperdició una ocasión clarísima solo ante el meta de esas que no suele perdonar. Eso sí, presionó y dio la cara en todo momento, lo que salvó en parte una actuación pobre. Regular.

FRANCISCO.- Apuntó detalles aislados en los compases iniciales animando al optimismo a la afición, pero esa "alegría" apenas duró al recuperar de inmediato su condición de delantero inoperante y cómodo. Mal.

-ALONSO.– Como organizador, sustituyendo a Lolo, comenzó francamente bien al compaginar la dirección del equipo con presión sobre su par. Luego, como interior, se perdió. Regular.

MARIANO.– La fortuna le volvió la espalda al durar únicamente cuatro minutos su esperanzador debut. Protagonizando en ese tiempo dos jugadas meritorias en las que aportó bastante más que algunos de sus compañeros.

EL MEJOR

LA AFICION.- En un partido extrañísimo y de bajísimo nivel futbolístico resulta casi simposible destacar de forma excepcional a un jugador. Por eso mismo nos quedamos con la afición. Porque el público, pese a la provocación arbitral, supo estar a la altura de las circunstancias. Algo que en otra ciudad seguramente hubiese acabado en escándalo por todo lo alto.

Sombrerazo pues a una hinchada palentina que, además, estuvo con el equipo independientemente del pobre espectáculo presenciado ...y del horario intempestivo de comienzo del encuentro.

LEA LOS LUNES EN NUESTRO PERIODICO UNA COMPLETA INFORMACION DEPORTIVA

ALQUILER-VENTA
CASETAS DE OBRA
Vestuarios, Oficinas, etc. Incluso mobiliario
PABELLONES PARA HOSPITALES, COLEGIOS
CABINAS CONTROL

CURSO PRACTICO DE CONTABILIDAD Y TRIBUTACION

Imparte en PALENCIA, PYME 92 S.A. Centro de E.E. 85 horas lectivas, de 20 a 22,30 h. dos días a la semana.

Programa: Contabilidad - Tributación; Fiscalidad - Nóminas y S.S.

Profesores: Economistas, Asesores de Empresa.

Información: Teléfonos (983) 35 16 25 / (983) 30 82 47 y (983) 33 06 09. C./ Menéndez Pelayo, 2-1º Ofi. 10. Valladolid.

La Junta General de Accionistas de la sociedad **VEINTITRES DEL TRES, S.A.,** reunida con carácter universal el día 18 de diciembre de 1991, adoptó el acuerdo de transformar la sociedad anónima en sociedad limitada, con el nombre de **VEINTITRES DEL TRES, S.L.,** aprobando el nuevo texto de los estatutos sociales.

CURSO PRACTICO DE NOMINAS Y SEGURIDAD SOCIAL

Imparte en PALENCIA, PYME 92 Centro de Ensñ. Empre. 20 horas lectivas, de 20 a 22,30 h. dos días a la semana.

Información: Teléfonos (983) 35 16 25 / (983) 30 82 47 y (983) 33 06 09. C./ Menéndez Pelayo, 2-1º Ofi. 10. Valladolid.

¡DIABETICO!
ESTAS NAVIDADES...
Turrones, mazapanes, polvorones... ¡Felicidades!
PRODUCTOS
Martín Calleja, 10
Tel. 988/ 75 16 50 (Palencia)
Santiveri

M.C.D.2022

MINISTERIO DE ECONOMIA Y HACIENDA

LOTERIA NACIONAL

SORTEO EXTRAORDINARIO DE NAVIDAD

SORTEO NUM. 72 DEL AÑO 1991

LISTA DE LOS NUMEROS PREMIADOS EN CADA UNA DE LAS NOVENTA Y CINCO SERIES CORRESPONDIENTES AL SORTEO CELEBRADO EN MADRID EL DIA 21 DE DICIEMBRE DE 1991

Números	Pesetas
Decena	
00018	150000
00022	150000
00023	150000
00055	150000
00096	150000
Centena	
00105	150000
00118	150000
00123	150000
00135	150000
00175	150000
00196	150000
00218	150000
00223	150000
00278	150000
00296	150000
00315	150000
00318	150000
00321	150000
00323	150000
00337	150000
00387	150000
00396	150000
00418	150000
00423	150000
00496	150000
00505	150000
00512	150000
00518	150000
00523	150000
00556	150000
00596	150000
00602	150000
00618	150000
00623	150000
00632	150000
00696	150000
00718	150000
00723	150000
00724	150000
00727	150000
00791	150000
00796	150000
00818	150000
00823	150000
00874	150000
00883	150000
00896	150000
00897	150000
00908	150000
00918	150000
00923	150000

Números	Pesetas
02323	150000
02338	150000
02364	150000
02388	150000
02396	150000
02418	150000
02423	150000
02427	150000
02428	150000
02496	150000
02499	150000
02518	150000
02523	150000
02537	150000
02551	150000
02582	150000
02584	150000
02596	150000
02598	150000
02618	150000
02623	150000
02668	150000
02670	150000
02689	150000
02696	150000
02718	150000
02723	150000
02729	150000
02742	150000
02749	150000
02758	150000
02772	150000
02796	150000
02798	150000
02818	150000
02818	150000
02823	150000
02883	150000
02896	150000
02918	150000
02923	150000
02925	150000
02929	150000
02954	150000
02980	150000
02996	150000
Tres mil	
03016	150000
03018	150000
03023	150000
03096	150000
03096	150000
03118	150000
03123	150000
03196	150000

Números	Pesetas
04772	150000
04796	150000
04818	150000
04823	150000
04871	150000
04878	150000
04896	150000
04917	150000
04918	150000
04921	150000
04922	150000
04923	150000
04974	150000
04975	150000
04978	150000
04996	150000
04996	150000
Cinco mil	
05015	150000
05018	150000
05018	150000
05023	150000
05068	150000
05096	150000
05118	150000
05123	150000
05142	150000
05154	150000
05167	150000
05196	150000
05213	150000
05218	150000
05223	150000
05226	150000
05296	150000
05318	150000
05323	150000
05379	150000
05389	150000
05396	150000
05418	150000
05423	150000
05473	150000
05486	150000
05496	150000
05518	150000
05523	150000
05541	150000
05596	150000
05618	150000
05623	150000
05655	150000
05668	150000
05686	150000
05696	150000

Números	Pesetas
07186	150000
07196	150000
07218	150000
07222	150000
07223	150000
07278	150000
07296	150000
07318	150000
07323	150000
07355	150000
07369	150000
07396	150000
07418	150000
07423	150000
07458	150000
07476	150000
07496	150000
07506	150000
07518	150000
07523	150000
07581	150000
07596	150000
07613	150000
07618	150000
07622	150000
07623	150000
07696	150000
07718	150000
07723	150000
07740	150000
07745	150000
07771	150000
07796	150000
07818	150000
07823	150000
07847	150000
07896	150000
07918	150000
07923	150000
07935	150000
07976	150000
07996	150000
Ocho mil	
08000	150000
08018	150000
08023	150000
08043	150000
08056	150000
08061	150000
08062	150000
08072	150000
08092	150000
08096	150000
08118	150000
08123	150000

Números	Pesetas
09596	150000
09618	150000
09623	150000
09655	150000
09696	150000
09705	150000
09708	150000
09718	150000
09723	150000
09726	150000
09739	150000
09749	150000
09758	150000
09796	150000
09818	150000
09823	150000
09832	150000
09863	150000
09896	150000
09918	150000
09923	150000
09966	150000
09996	150000
09997	150000
Diez mil	
10018	150000
10023	150000
10045	150000
10088	150000
10096	150000
10118	150000
10123	150000
10196	150000
10218	150000
10223	150000
10252	150000
10296	150000
10318	150000
10323	150000
10396	150000
10411	150000
10418	150000
10423	150000
10437	150000
10488	150000
10493	150000
10496	150000
10518	150000
10523	150000
10592	150000
10596	150000
10618	150000
10623	150000
10644	150000
10696	150000

Números	Pesetas
12196	150000
12218	150000
12223	150000
12236	150000
12277	150000
12280	150000
12288	150000
12296	150000
12318	150000
12319	150000
12323	150000
12369	150000
12396	150000
12418	150000
12423	150000
12474	150000
12496	150000
12518	150000
12523	150000
12528	150000
12531	150000
12580	150000
12586	150000
12596	150000
12618	150000
12623	150000
12648	150000
12696	150000
12718	150000
12723	150000
12796	150000
12818	150000
12823	150000
12854	150000
12876	150000
12877	150000
12896	150000
12901	150000
12918	150000
12923	150000
12927	150000
12996	150000
Trece mil	
13010	150000
13018	150000
13020	150000
13023	150000
13068	150000
13073	150000
13096	150000
13118	150000
13123	150000
13141	150000
13147	150000
13153	150000

Números	Pesetas
14366	150000
14373	150000
14396	150000
14418	150000
14423	150000
14437	150000
14453	150000
14496	150000
14518	150000
14523	150000
14587	150000
14596	150000
14618	150000
14623	150000
14653	150000
14696	150000
14718	150000
14723	150000
14796	150000
14815	150000
14818	150000
14823	150000
14844	150000
14851	150000
14869	150000
14896	150000
14918	150000
14923	150000
14945	150000
14991	150000
14996	150000
Quince mil	
15018	150000
15023	150000
15025	150000
15074	150000
15082	150000
15096	150000
15118	150000
15123	150000
15157	150000
15164	150000
15196	150000
15218	150000
15223	150000

Números	Pesetas
16692	150000
16693	150000
16696	150000
16718	150000
16723	150000
16796	150000
16818	150000
16818	150000
16823	150000
16835	150000
16896	150000
16918	150000
16923	150000
16996	150000
16996	150000
Diecisiete mil	
17015	150000
17018	150000
17023	150000
17025	150000
17088	150000
17090	150000
17094	150000
17096	150000
17110	150000
17111	150000
17118	150000
17119	150000
17123	150000
17139	150000
17147	150000
17151	150000
17196	150000
17218	150000
17223	150000
17223	150000
17296	150000
17318	150000
17319	150000
17323	150000
17359	150000
17396	150000
17418	150000
17423	150000
17448	150000

Números	Pesetas
18701	150000
18712	150000
18715	150000
18718	150000
18723	150000
18729	150000
18796	150000
18798	150000
18801	150000
18818	150000
18823	150000
18842	150000
18865	150000
18896	150000
18918	150000
18923	150000
18938	150000
18957	150000
18993	150000
18996	150000
Diecinueve mil	
19018	150000
19023	150000
19056	150000
19077	150000
19096	150000
19118	150000
19123	150000
19152	150000
19196	150000
19205	150000
19213	150000
19218	150000
19223	150000
19240	150000
19246	150000
19287	150000
19296	150000
19305	150000
19318	150000
19323	150000
19335	150000
19396	150000
19418	150000
19423	150000

Números	Pesetas
20823	150000
20826	150000
20896	150000
20911	150000
20918	150000
20923	150000
20934	150000
20945	150000
20949	150000
20982	150000
20996	150000
Veintiún mil	
21018	150000
21023	150000
21035	150000
21070	150000
21096	150000
21111	150000
21118	150000
21123	150000
21125	150000
21146	150000
21196	150000
21212	150000
21218	150000
21220	150000
21223	150000
21283	150000
21296	150000
21318	150000
21323	150000
21347	150000
21396	150000
21414	150000
21418	150000
21423	150000
21450	150000
21496	150000
21507	150000
21518	150000
21523	150000
21581	150000
21596	150000
21615	150000
21618	150000
21623	150000
21691	150000
21696	150000
21711	150000
21718	150000
21723	150000
21770	150000
21796	150000
21818	150000
21823	150000

Números	Pesetas
23194	150000
23196	150000
23200	150000
23200 c	150000
23201 c	150000
23202 c	150000
23203 c	150000
23204 c	150000
23205 c	150000
23206 c	150000
23207 c	150000
23208 c	150000
23209	150000
23209 c	150000
23210 c	150000
23211 c	150000
23212 c	150000
23213 c	150000
23214	150000
23214 c	150000
23215 c	150000
23216 c	150000
23217 c	150000
23218 c	150000
23218	150000
23219 c	150000
23220 c	150000
23221 c	150000
23222 c	150000
23222 a	1800000
23223	
144.000.000	
DE PESETAS	
23224 a	1800000
23224 c	150000
23225 c	150000
23226 c	150000
23227	150000
23227 c	150000
23228 c	150000
23229 c	150000
23230 c	150000
23231 c	150000
23232 c	150000
23233 c	150000
23234 c	150000
23235 c	150000
23236 c	150000
23237 c	150000
23238 c	150000
23239 c	150000
23240 c	150000
23241 c	150000

Números	Pesetas
23596	150000
23605	150000
23618	150000
23623	150000
23629	150000
23686	150000
23696	150000
23713	150000
23718	150000
23723	150000
23724	150000
23763	150000
23796	150000
23818	150000
23823	150000
23830	150000
23888	150000
23896	150000
23918	150000
23923	150000
23928	150000
23988	150000
23996	150000
Veinticuatro mil	
24018	150000
24023	150000
24080	150000
24096	150000
24106	150000
24118	150000
24119	150000
24123	150000
24196	150000
24200	150000
24218	150000
24223	150000
24223	150000
24243	150000
24260	150000
24296	150000
24298	150000
24317	150000
24318	150000
24323	150000
24360	150000
24396	150000
24418	150000
24423	150000
24439	150000
24459	150000
24496	150000
24518	150000
24523	150000
24567	150000
24596	150000

Números	Pesetas
25956	150000
25961	150000
25996	150000
Veintiséis mil	
26002	150000
26018	150000
26023	150000
26043	150000
26078	150000
26096	150000
26101	150000
26118	150000
26123	150000
26134	150000
26174	150000
26177	150000
26196	150000
26218	150000
26223	150000
26252	150000
26296	150000
26310	150000
26318	150000
26323	150000
26342	150000
26364	150000
26396	150000
26409	150000
26417	150000
26418	150000
26423	150000
26452	150000
26496	150000
26518	150000
26523	150000
26526	150000
26596	150000
26603	150000
26618	150000
26623	150000
26696	150000
26703	150000
26718	150000
26723	150000
26761	150000
26796	150000
26818	150000
26823	150000
26835	150000
26896	150000
26896	150000
26918	150000
26923	150000
26955	150000
26996	150000

Números	Pesetas
28252	150000
28280	150000
28292	150000
28296	150000
28305	150000
28311	150000
28318	150000
28323	150000
28350	150000
28372	150000
28396	150000
28418	150000
28423	150000
28496	150000
28496	150000
28503	150000
28504	150000
28518	150000
28523	150000
28552	150000
28583	7200000
28587	150000
28596	150000
28607	150000
28618	150000
28623	150000
28696	150000
28718	150000
28723	150000
28796	150000
28803	150000
28816	150000
28818	150000
28819	150000
28820	150000
28823	150000
28842	150000
28896	150000
28898	150000
28918	150000
28923	150000
28937	150000
28996	150000
Veintinueve mil	
29016	150000
29018	150000
29023	150000
29043	150000
29063	150000
29069	150000
29089	150000
29096	150000
29099	150000
29108	150000
29118	150000
29123	150000

Números	Pesetas
30496	150000
30518	150000
30520	150000
30523	150000
30536	150000
30540	150000
30562	150000
30596	150000
30614	150000
30618	150000
30623	150000
30624	150000
30648	150000
30696	150000
30701	150000
30714	7200000
30718	150000
30723	150000
30796	150000
30796	150000
30799	150000
30818	150000
30823	150000
30826	150000
30830	150000
30860	150000
30896	150000
30902	150000
30918	150000
30918	150000
30923	150000
30962	150000
30996	150000
Treinta y un mil	
31018	150000
31023	150000
31096	150000
31118	150000
31123	150000
31193	150000
31196	150000
31216	150000
31218	150000
31223	150000
31250	150000
31296	150000
31318	150000
31323	150000
31343	150000
31360	150000
31396	150000
31418	150000
31423	150000
31435	150000
31482	150000
31496	150000

LOS PREMIOS DE ESTE SORTEO CADUCAN EL 21 DE MARZO DE 1992

M.C.D.2022

Números	Pesetas
32796	150000
32818	150000
32823	150000
32896	150000
32900	150000
32902	150000
32911	150000
32916	150000
32918	150000
32923	150000
32970	150000
32979	150000
32996	150000

Treinta y tres mil

Números	Pesetas
33018	150000
33023	150000
33096	150000
33118	150000
33123	150000
33125	150000
33135	150000
33185	150000
33196	150000
33201	150000
33218	150000
33222	150000
33223	150000
33225	150000
33229	150000
33260	150000
33282	150000
33296	150000
33317	150000
33318	150000
33319	150000
33323	150000
33384	150000
33385	150000
33396	150000
33418	150000
33423	150000
33426	150000
33460	150000
33496	150000
33518	150000
33523	150000
33596	150000
33618	150000
33623	150000
33696	150000
33718	150000
33723	150000
33730	150000
33745	150000
33796	150000
33810	150000
33818	150000
33823	150000
33869	150000
33896	150000
33905	150000
33908	150000
33909	150000
33918	150000
33923	150000
33959	150000
33983	150000
33996	150000
33996	150000

Treinta y cuatro mil

Números	Pesetas
34002	150000
34018	150000
34021	150000
34071	150000
34080	150000

Números	Pesetas
35196	150000
35218	150000
35223	150000
35296	150000
35306	150000
35311	150000
35318	150000
35323	150000
35329	150000
35331	150000
35396	150000
35418	150000
35423	150000
35496	150000
35518	150000
35523	150000
35571	150000
35595	150000
35596	150000
35618	150000
35623	150000
35681	150000
35688	150000
35696	150000
35701	150000
35718	150000
35723	150000
35737	150000
35764	150000
35796	150000
35812	150000
35813	150000
35816	150000
35818	150000
35823	150000
35852	150000
35868	150000
35896	150000
35911	150000
35918	150000
35923	150000
35942	150000
35996	150000

Treinta y seis mil

Números	Pesetas
36017	150000
36018	150000
36023	150000
36025	150000
36065	150000
36096	150000
36118	150000
36122	150000
36123	150000
36131	150000
36141	150000
36148	150000
36160	150000
36170	150000
36196	150000
36211	150000
36218	150000
36223	150000
36233	150000
36284	150000
36288	150000
36296	150000
36296	150000
36318	150000
36323	150000
36347	150000
36359	150000
36396	150000
36418	150000
36418	150000
36423	150000
36508	150000
36518	150000

Números	Pesetas
37596	150000
37618	150000
37623	150000
37630	150000
37663	150000
37696	150000
37718	150000
37723	150000
37727	150000
37728	150000
37773	150000
37776	150000
37796	150000
37807	150000
37818	150000
37823	150000
37896	150000
37918	150000
37923	150000
37942	150000
37966	150000
37996	150000

Treinta y ocho mil

Números	Pesetas
38008	150000
38018	150000
38023	150000
38062	150000
38069	150000
38075	150000
38096	150000
38118	150000
38123	150000
38137	150000
38196	150000
38218	150000
38223	150000
38241	150000
38296	150000
38318	150000
38323	150000
38329	150000
38340	150000
38363	150000
38396	150000
38418	150000
38423	150000
38489	150000
38496	150000
38518	150000
38523	150000
38596	150000
38618	150000
38623	150000
38648	150000
38671	150000
38696	150000
38718	150000
38723	150000
38761	150000
38796	150000
38805	150000
38818	150000
38823	150000
38859	150000
38896	150000
38916	150000
38918	150000
38923	150000
38996	150000
38996	150000

Treinta y nueve mil

Números	Pesetas
39018	150000
39021	150000
39023	150000
39096	150000
39118	150000

Números	Pesetas
40196	150000
40218	150000
40223	150000
40239	150000
40296	150000
40318	150000
40323	150000
40363	150000
40366	150000
40396	150000
40418	150000
40423	150000
40475	150000
40496	150000
40517	150000
40518	150000
40523	150000
40528	150000
40594	150000
40596	150000
40618	150000
40623	150000
40639	150000
40696	150000
40718	150000
40723	150000
40764	150000
40790	150000
40796	150000
40816	150000
40818	150000
40823	150000
40896	150000
40918	150000
40923	150000
40952	150000
40956	150000
40960	150000
40963	150000
40996	150000

Cuarenta y un mil

Números	Pesetas
41013	150000
41018	150000
41018	150000
41023	150000
41049	150000
41073	150000
41080	150000
41088	150000
41096	150000
41098	150000
41108	150000
41118	150000
41123	150000
41149	150000
41185	150000
41196	150000
41203	150000
41218	150000
41223	150000
41296	150000
41318	150000
41323	150000
41357	150000
41396	150000
41405	150000
41418	150000
41423	150000
41439	150000
41496	150000
41518	150000
41523	150000
41596	150000
41612	150000
41618	150000
41696	150000
41700	150000

Números	Pesetas
42768	150000
42796	150000
42818	150000
42823	150000
42896	150000
42909	150000
42918	150000
42923	150000
42996	150000

Cuarenta y tres mil

Números	Pesetas
43003	150000
43017	150000
43018	150000
43021	150000
43023	150000
43075	150000
43096	150000
43099	150000
43108	150000
43118	150000
43123	150000
43196	150000
43218	150000
43218	150000
43223	150000
43296	150000
43300	150000
43308	150000
43318	150000
43323	150000
43396	150000
43418	150000
43423	150000
43433	150000
43457	150000
43492	150000
43496	150000
43518	150000
43519	150000
43523	150000
43550	150000
43596	150000
43596	150000
43608	150000
43614	150000
43618	150000
43618	150000
43623	150000
43696	150000
43718	150000
43723	150000
43795	150000
43796	150000
43818	150000
43821	150000
43823	150000
43839	150000
43882	150000
43896	150000
43914	150000
43918	150000
43923	150000
43974	150000
43976	150000
43996	150000

Cuarenta y cuatro mil

Números	Pesetas
44018	150000
44023	150000
44040	150000
44096	150000
44118	150000
44123	150000
44139	150000
44196	150000
44218	150000

Números	Pesetas
45285	150000
45288	150000
45296	150000
45306	150000
45316	150000
45318	150000
45323	150000
45396	150000
45418	150000
45418	150000
45423	150000
45427	150000
45489	150000
45495	150000
45496	150000
45496	150000
45518	150000
45520	150000
45523	150000
45545	150000
45568	150000
45596	150000
45618	150000
45623	150000
45693	150000
45696	150000
45698	150000
45718	150000
45723	150000
45738	150000
45754	150000
45772	150000
45790	150000
45792	150000
45796	150000
45818	150000
45820	150000
45823	150000
45870	150000
45873	150000
45889	150000
45896	150000
45910	150000
45918	150000
45923	150000
45996	150000

Cuarenta y seis mil

Números	Pesetas
46008	150000
46018	150000
46019	150000
46023	150000
46096	150000
46118	150000
46123	150000
46153	150000
46192	150000
46196	150000
46218	150000
46223	150000
46296	150000
46311	150000
46318	150000
46323	150000
46333	150000
46396	150000
46418	150000
46423	150000
46426	150000
46466	150000
46496	150000
46500	150000
46518	150000
46523	150000
46536	150000
46548	150000
46586	150000
46592	150000

Números	Pesetas
47650	150000
47696	150000
47718	150000
47723	150000
47770	150000
47781	150000
47796	150000
47818	150000
47823	150000
47824	150000
47860	150000
47896	150000
47900	150000
47901	150000
47902	150000
47903	150000
47904	150000
47905	150000
47906	150000
47907	150000
47908	150000
47909	150000
47910	150000
47911	150000
47912	150000
47913	150000
47914	150000
47915	150000
47916	150000
47917	150000
47918	150000
47918	150000
47919	150000
47920	150000
47921	150000
47922	150000
47923	150000
47923	150000
47924	150000
47925	150000
47926	150000
47927	150000
47928	150000
47929	150000
47930	150000
47931	150000
47932	150000
47933	150000
47934	150000
47935	150000
47936	150000
47937	150000
47938	150000
47939	150000
47940	150000
47941	150000
47942	150000
47943	150000
47944	150000
47945	150000
47946	150000
47947	150000
47948	150000
47949	150000
47950	150000
47951	150000
47952	150000
47954	150000
47955	150000

Números	Pesetas
48044	150000
48049	150000
48064	150000
48088	150000
48096	150000
48118	150000
48123	150000
48128	150000
48170	150000
48175	150000
48184	150000
48196	150000
48218	150000
48223	150000
48296	150000
48318	150000
48323	150000
48393	150000
48396	150000
48414	150000
48418	150000
48423	150000
48424	150000
48445	150000
48452	150000
48496	150000
48518	150000
48520	150000
48523	150000
48596	150000
48618	150000
48618	150000
48619	150000
48623	150000
48639	150000
48640	150000
48653	150000
48663	150000
48668	150000
48696	150000
48718	150000
48723	150000
48727	150000
48769	150000
48789	150000
48796	150000
48818	150000
48823	150000
48857	150000
48870	150000
48875	150000
48896	150000
48918	150000
48919	150000
48923	150000
48947	150000
48988	150000
48996	150000

Cuarenta y nueve mil

Números	Pesetas
49009	150000
49011	150000
49018	150000
49023	150000
49046	150000
49053	150000
49068	150000
49096	150000

Números	Pesetas
50295	150000
50296	150000
50318	150000
50323	150000
50388	150000
50396	150000
50397	150000
50415	150000
50418	150000
50423	150000
50444	150000
50474	150000
50496	150000
50518	150000
50523	150000
50554	150000
50596	150000
50603	150000
50618	150000
50623	150000
50694	150000
50696	150000
50718	150000
50720	150000
50723	150000
50769	150000
50796	150000
50818	150000
50823	150000
50826	150000
50842	150000
50876	150000
50892	150000
50896	150000
50905	150000
50907	150000
50914	150000
50918	150000
50923	150000
50926	150000
50996	150000

Cincuenta y un mil

Números	Pesetas
51017	150000
51018	150000
51023	150000
51026	150000
51083	150000
51096	150000
51097	150000
51118	150000
51123	150000
51159	150000
51196	150000
51209	150000
51218	150000
51220	150000
51223	150000
51234	150000
51250	150000
51274	150000
51296	150000
51318	150000
51323	150000
51383	150000
51396	150000
51405	150000
51418	150000

Números	Pesetas
52309	150000
52310	150000
52311	150000
52312	150000
52313	150000
52314	150000
52315	150000
52316	150000
52317	150000
52317	1440000

52318

72.000.000

DE PESETAS

Números	Pesetas
52319	1440000
52319	150000
52320	150000
52321	150000
52322	150000
52323	150000
52323	150000
52324	150000
52325	150000
52326	150000
52327	150000
52328	150000
52329	150000
52330	150000
52331	150000
52332	150000
52333	150000
52334	150000
52335	150000
52336	150000
52337	150000
52338	150000
52339	150000
52340	150000
52341	150000
52342	150000
52343	150000
52344	150000
52345	150000
52346	150000
52347	150000
52348	150000
52349	150000
52350	150000
52351	150000
52352	150000
52353	150000
52354	150000
52355	150000
52356	150000
52357	150000
52358	150000
52359	150000
52360	150000
52361	150000
52362	150000
52363	150000
52364	150000
52365	150000
52366	150000
52367	150000
52368	150000
52369	150000
52370	150000
52371	150000
52372	150000
52373	150000
52374	150000
52375	150000
52377	150000
52378	150000

Números	Pesetas
53118	150000
53123	150000
53137	150000
53159	150000
53196	150000
53196	150000
53218	150000
53223	150000
53296	150000
53308	150000
53318	150000
53323	150000
53368	150000
53396	150000
53418	150000
53423	150000
53452	150000
53496	150000
53518	150000
53523	150000
53596	150000
53611	150000
53618	150000
53619	150000
53623	150000
53637	150000
53659	150000
53688	150000
53696	150000
53713	150000
53718	150000
53723	150000
53724	150000
53736	150000
53749	150000
53796	150000
53807	150000
53818	150000
53823	150000
53894	150000
53895	150000
53896	150000
53906	150000
53918	150000
53923	150000
53996	150000
53996	150000

Cincuenta y cuatro mil

Números	Pesetas
54018	150000
54023	150000
54028	150000
54055	150000
54096	150000
54099	150000
54115	150000
54118	150000
54123	150000
54196	150000
54218	150000
54223	150000
54243	150000
54296	150000
54318	150000
54323	150000
54350	150000
54376	150000
54396	150000
54404	150000
54418	150000
54423	150000
54493	150000
54496	150000
54518	150000
54523	150000
54596	150000
54604	150000

Números	Pesetas
55618	150000
55619	150000
55623	150000
55633	150000
55695	150000
55696	150000
55718	150000
55723	150000
55796	150000
55817	150000
55818	150000
55823	150000
55896	150000
55896	150000
55918	150000
55923	150000
55947	150000
55996	150000

Cincuenta y seis mil

Números	Pesetas
56018	150000
56018	150000
56023	150000
56046	150000
56067	150000
56096	150000
56118	150000
56123	150000
56183	150000
56196	150000
56218	150000
56223	150000
56249	150000
56296	150000
56318	150000
56323	150000
56352	150000
56366	150000
56396	150000
56406	150000
56418	150000
56423	150000
56425	150000
56432	150000
56435	150000
56441	150000
56466	150000
56496	150000
56518	150000
56523	150000
56525	150000
56596	150000
56602	150000
56618	150000
56623	150000
56684	150000
56689	30000000
56696	150000
56718	150000
56723	150000
56796	150000
56818	150000
56823	150000
56824	150000
56896	150000
56918	150000
56920	150000
56923	150000
56962	150000
56996	150000
56998	150000

Cincuenta y siete mil

Números	Pesetas
57051	150000
57096	150000

Números	Pesetas
58418	150000
58423	150000
58424	150000
58489	150000
58496	150000
58518	150000
58523	150000
58530	150000
58596	150000
58618	150000
58623	150000
58696	150000
58718	150000
58723	150000
58738	150000
58757	150000
58759	150000
58796	150000
58817	150000
58818	150000
58823	150000
58852	150000
58863	150000
58896	150000
58918	150000
58923	150000
58924	150000
58955	150000
58996	150000

Cincuenta y nueve mil

Números	Pesetas
59018	150000
59021	150000
59023	150000
59096	150000
59118	150000
59118	150000
59123	150000
59181	150000
59196	150000
59218	150000
59223	150000
59296	150000
59318	150000
59318	150000
59323	150000
59333	150000
59352	150000
59368	7200000
59396	150000
59412	150000
59418	150000
59422	150000
59423	150000
59466	150000
59496	150000
59518	150000
59523	150000
59535	150000
59551	150000
59576	150000
59596	150000
59600	150000
59618	150000
59622	150000
59623	150000
59696	150000
59718	150000
59723	150000
59796	150000
59818	150000
59821	150000
59823	150000
59853	150000
59918	150000
59923	150000

Números	Pesetas
61084	150000
61096	150000
61118	150000
61123	150000
61165	150000
61180	150000
61196	150000
61218	150000
61223	150000
61227	150000
61280	150000
61296	150000
61318	150000
61322	150000
61323	150000
61363	150000
61369	150000
61385	150000
61396	150000
61403	150000
61418	150000
61423	150000
61496	150000
61505	150000
61518	150000
61523	150000
61544	150000
61550	150000
61567	150000
61596	150000
61615	150000
61618	150000
61623	150000
61637	150000
61647	150000
61696	150000
61699	150000
61718	150000
61723	150000
61734	150000
61737	150000
61796	150000
61818	150000
61823	150000
61878	150000
61896	150000
61918	150000
61923	150000
61933	150000
61975	150000
61996	150000

Sesenta y dos mil

Números	Pesetas
62010	150000
62015	150000
62018	150000
62023	150000
62086	150000
62096	150000
62118	150000
62123	150000
62196	150000
62215	150000
62216	150000
62218	150000
62223	150000
62296	150000
62315	150000
62318	150000
62323	150000
62396	150000
62418	150000
62418	150000
62476	150000
62496	150000

Números	Pesetas
63432	150000
63440	150000
63491	150000
63496	150000
63518	150000
63523	150000
63534	150000
63554	150000
63596	150000
63618	150000
63623	150000
63623	150000
63633	150000
63650	150000
63651	150000
63696	150000
63718	150000
63723	150000
63741	150000
63769	150000
63795	150000
63796	150000
63818	150000
63823	150000
63844	150000
63877	150000
63896	150000
63918	150000
63923	150000
63936	150000
63942	150000
63966	150000
63979	150000
63996	150000

Sesenta y cuatro mil

Números	Pesetas
64007	150000
64018	150000
64023	150000
64086	150000
64093	150000
64096	150000
64118	150000
64123	150000
64153	150000
64158	150000
64184	150000
64196	150000
64218	150000
64223	150000
64296	150000
64296	150000
64298	150000
64318	150000
64322	150000
64323	150000
64396	150000
64401	150000
64418	150000
64423	150000
64496	150000
64518	150000
64523	150000
64596	150000
64618	150000
64623	150000
64662	150000
64696	150000
64718	150000
64723	150000
64765	150000
64796	150000
64818	150000
64823	150000
64896	150000
64912	150000

LOS PREMIOS DE ESTE SORTEO

CADUCAN EL 21 DE

MARZO DE 1992

M.C.D.2022

34018 .t .150000
34023 .t .150000
34077 ...150000
34080 ...150000
34096 .t .150000
34118 .t .150000
34123 .t .150000
34139 ...150000
34196 .t .150000
34218 .t .150000
34223 .t .150000
34296 .t .150000
34303 ...150000
34318 .t .150000
34323 .t .150000
34328 ...150000
34368 ...150000
34376 ...150000
34396 .t .150000
34408 ...150000
34418 .t .150000
34423 .t .150000
34469 ...150000
34496 .t .150000
34518 .t .150000
34519 ...150000
34523 .t .150000
34585 ...150000
34596 .t .150000
34604 ...150000
34609 ...150000
34618 .t .150000
34623 .t .150000
34645 ...150000
34658 ...150000
34672 ...150000
34678 ...150000
34696 .t .150000
34713 ...150000
34718 .t .150000
34723 .t .150000
34772 ...150000
34796 .t .150000
34818 .t .150000
34823 .t .150000
34873 ...150000
34896 .t .150000
34918 .t .150000
34923 .t .150000
34996 .t .150000

Treinta y cinco mil

35015 ...150000
35018 .t .150000
35023 .t .150000
35051 ...150000
35052 ...150000
35096 .t .150000
35118 .t .150000
35119 ...150000
35123 .t .150000
35178 ...150000
36418 .t .150000
36423 .t .150000
36508 ...150000
36518 .t .150000
36523 .t .150000
36527 ...150000
36596 .t .150000
36618 .t .150000
36623 .t .150000
36626 ...150000
36696 .t .150000
36703 ...150000
36718 .t .150000
36723 .t .150000
36766 ...150000
36790 ...150000
36796 .t .150000
36818 .t .150000
36823 .t .150000
36829 ...150000
36856 ...150000
36866 ...150000
36886 ...150000
36896 .t .150000
36918 .t .150000
36923 .t .150000
36945 ...150000
36996 .t .150000

Treinta y siete mil

37017 ...150000
37018 .t .150000
37023 .t .150000
37059 ...150000
37095 ...150000
37096 .t .150000
37118 .t .150000
37123 .t .150000
37131 ...150000
37180 ...150000
37196 .t .150000
37204 ...150000
37218 .t .150000
37223 .t .150000
37296 .t .150000
37318 .t .150000
37323 .t .150000
37324 ...150000
37328 ...150000
37335 ...150000
37396 .t .150000
37402 ...150000
37415 ...150000
37418 .t .150000
37423 .t .150000
37432 ...150000
37496 .t .150000
37498 ...150000
37513 ...150000
37518 .t .150000
37523 .t .150000
37552 ...150000
39018 .t .150000
39023 .t .150000
39096 .t .150000
39118 .t .150000
39123 .t .150000
39148 ...150000
39196 .t .150000
39207 ...150000
39218 .t .150000
39223 .t .150000
39296 .t .150000
39298 ...150000
39318 .t .150000
39323 .t .150000
39365 ...150000
39381 ...150000
39396 .t .150000
39414 ...150000
39418 .t .150000
39423 .t .150000
39472 ...150000
39484 ...150000
39489 ...150000
39496 .t .150000
39505 ...150000
39518 .t .150000
39523 .t .150000
39562 ...150000
39578 ...150000
39596 .t .150000
39618 .t .150000
39623 .t .150000
39637 ...150000
39696 .t .150000
39704 ...150000
39718 .t .150000
39723 .t .150000
39775 ...150000
39796 .t .150000
39818 .t .150000
39823 .t .150000
39874 ...150000
39892 ...150000
39895 ...150000
39896 .t .150000
39904 ...150000
39918 .t .150000
39923 .t .150000
39996 .t .150000

Cuarenta mil

40018 .t .150000
40023 .t .150000
40032 ...150000
40037 ...150000
40080 ...150000
40090 ...150000
40096 .t .150000
40106 ...150000
40118 .t .150000
40123 .t .150000
40151 ...150000
41612 ...150000
41618 .t .150000
41696 .t .150000
41700 ...150000
41718 .t .150000
41723 .t .150000
41796 .t .150000
41818 .t .150000
41823 .t .150000
41886 ...150000
41896 .t .150000
41918 .t .150000
41923 .t .150000
41969 ...150000
41996 .t .150000

Cuarenta y dos mil

42018 .t .150000
42022 ...150000
42023 .t .150000
42057 ...150000
42096 .t .150000
42118 .t .150000
42123 .t .150000
42169 ...150000
42188 ...150000
42196 .t .150000
42218 .t .150000
42223 .t .150000
42247 ...150000
42261 ...150000
42296 .t .150000
42298 ...150000
42310 ...150000
42318 .t .150000
42323 .t .150000
42329 ...150000
42333 ...150000
42350 ...150000
42396 .t .150000
42418 .t .150000
42423 .t .150000
42444 ...150000
42496 .t .150000
42518 .t .150000
42523 ...150000
42523 .t .150000
42524 ...150000
42560 ...150000
42570 ...150000
42596 .t .150000
42600 ...150000
42618 .t .150000
42623 ...150000
42623 .t .150000
42664 ...150000
42696 .t .150000
42698 ...150000
42718 .t .150000
42723 .t .150000
42739 ...150000
42761 ...150000
44123 .t .150000
44139 ...150000
44196 .t .150000
44218 .t .150000
44223 .t .150000
44250 ...150000
44296 .t .150000
44318 .t .150000
44323 .t .150000
44362 ...150000
44368 ...150000
44396 .t .150000
44418 .t .150000
44423 .t .150000
44487 ...150000
44496 .t .150000
44518 .t .150000
44523 .t .150000
44528 ...150000
44596 ...150000
44596 .t .150000
44618 .t .150000
44623 .t .150000
44630 ...150000
44642 ...150000
44696 .t .150000
44711 ...150000
44718 .t .150000
44723 .t .150000
44725 ...150000
44742 ...150000
44747 ...150000
44754 ...150000
44796 .t .150000
44818 .t .150000
44820 ...150000
44823 .t .150000
44896 .t .150000
44915 ...150000
44918 .t .150000
44923 .t .150000
44946 ...150000
44958 ...150000
44964 ...150000
44968 ...150000
44996 .t .150000

Cuarenta y cinco mil

45018 .t .150000
45023 .t .150000
45096 .t .150000
45113 ...150000
45118 .t .150000
45119 ...150000
45123 .t .150000
45196 .t .150000
45198 ...150000
45218 .t .150000
45223 .t .150000
45235 ...150000
45248 ...150000
45259 ...150000
46536 ...150000
46548 ...150000
46586 ...150000
46592 ...150000
46596 .t .150000
46618 .t .150000
46623 .t .150000
46642 ...150000
46656 ...150000
46658 ...150000
46681 ...150000
46689 ...150000
46692 ...150000
46696 .t .150000
46718 .t .150000
46723 .t .150000
46776 ...150000
46796 .t .150000
46811 ...150000
46818 .t .150000
46823 .t .150000
46871 ...150000
46896 .t .150000
46915 ...150000
46918 .t .150000
46923 .t .150000
46963 ...150000
46972 ...150000
46983 ...150000
46996 .t .150000

Cuarenta y siete mil

47018 .t .150000
47023 .t .150000
47053 ...150000
47096 .t .150000
47100 ...150000
47118 .t .150000
47123 .t .150000
47142 ...150000
47190 ...150000
47196 .t .150000
47218 .t .150000
47220 ...150000
47223 .t .150000
47273 ...150000
47296 .t .150000
47318 .t .150000
47323 .t .150000
47376 ...150000
47396 .t .150000
47418 .t .150000
47423 .t .150000
47426 ...150000
47462 ...150000
47496 .t .150000
47518 .t .150000
47523 .t .150000
47596 .t .150000
47618 .t .150000
47623 .t .150000
47637 ...150000
47951 .c .150000
47952 .c .150000
47954 .c .150000
47955 .c .150000
47956 .c .150000
47957 .c .150000
47958 .c .150000
47959 .c .150000
47960 .c .150000
47961 .c .150000
47962 .c .150000
47963 .c .150000
47964 .c .150000
47965 .c .150000
47966 .c .150000
47967 .c .150000
47968 .c .150000
47969 .c .150000
47970 .c .150000
47971 .c .150000
47972 .c .150000
47973 .c .150000
47974 .c .150000
47975 .c .150000
47976 .c .150000
47977 .c .150000
47978 .c .150000
47979 .c .150000
47980 .c .150000
47981 .c .150000
47982 .c .150000
47983 .c .150000
47984 .c .150000
47985 .c .150000
47986 .c .150000
47987 .c .150000
47988 .c .150000
47989 .c .150000
47990 .c .150000
47991 .c .150000
47992 .c .150000
47993 .c .150000
47994 .c .150000
47995 .c .150000
47995 .a 3000000

47996

300.000.000

DE PESETAS

47997 .a 3000000
47997 .c .150000
47998 .c .150000
47999 .c .150000

Cuarenta y ocho mil

48009 ...150000
48018 .t .150000
48020 ...150000
48023 .t .150000
49046 ...150000
49053 ...150000
49068 ...150000
49096 .t .150000
49102 ...150000
49118 .t .150000
49123 .t .150000
49162 ...150000
49196 .t .150000
49204 ...150000
49218 .t .150000
49223 .t .150000
49267 ...150000
49272 ...150000
49294 ...150000
49296 .t .150000
49318 .t .150000
49323 .t .150000
49364 ...150000
49396 .t .150000
49418 .t .150000
49423 .t .150000
49496 .t .150000
49517 ...150000
49518 .t .150000
49523 .t .150000
49530 ...150000
49559 ...150000
49596 .t .150000
49618 .t .150000
49623 .t .150000
49638 ...150000
49664 ...150000
49696 .t .150000
49708 ...150000
49718 .t .150000
49723 .t .150000
49757 ...150000
49794 ...150000
49796 .t .150000
49818 .t .150000
49823 .t .150000
49874 ...150000
49882 ...150000
49896 .t .150000
49918 .t .150000
49923 .t .150000
49996 .t .150000

Cincuenta mil

50018 .t .150000
50023 .t .150000
50043 ...150000
50096 .t .150000
50118 .t .150000
50123 .t .150000
50131 ...150000
50143 ...150000
50159 ...150000
50196 .t .150000
50218 .t .150000
50223 .t .150000
51383 ...150000
51396 .t .150000
51405 ...150000
51418 .t .150000
51423 .t .150000
51476 ...150000
51496 .t .150000
51516 ...150000
51518 .t .150000
51523 .t .150000
51547 ...150000
51596 .t .150000
51611 ...150000
51618 .t .150000
51623 .t .150000
51660 ...150000
51696 .t .150000
51718 .t .150000
51723 .t .150000
51725 ...150000
51752 ...150000
51764 ...150000
51776 ...150000
51796 .t .150000
51818 .t .150000
51823 .t .150000
51896 .t .150000
51900 ...150000
51909 ...150000
51918 .t .150000
51923 .t .150000
51973 ...150000
51996 .t .150000

Cincuenta y dos mil

52003 ...150000
52004 ...150000
52015 ...150000
52018 .t .150000
52023 .t .150000
52075 ...150000
52094 ...150000
52096 .t .150000
52118 .t .150000
52123 .t .150000
52196 .t .150000
52208 ...150000
52213 ...150000
52218 .t .150000
52223 .t .150000
52262 ...150000
52274 ...150000
52296 .t .150000
52300 .c .150000
52301 .c .150000
52302 .c .150000
52303 .c .150000
52304 .c .150000
52305 .c .150000
52306 .c .150000
52307 .c .150000
52308 .c .150000
52374 .c .150000
52375 .c .150000
52377 .c .150000
52378 .c .150000
52379 .c .150000
52380 .c .150000
52381 .c .150000
52382 .c .150000
52383 .c .150000
52384 .c .150000
52385 .c .150000
52386 .c .150000
52387 .c .150000
52388 .c .150000
52389 .c .150000
52390 .c .150000
52391 .c .150000
52392 .c .150000
52393 .c .150000
52394 .c .150000
52395 .c .150000
52396 .c .150000
52396 .t .150000
52397 .c .150000
52398 .c .150000
52399 .c .150000
52412 ...150000
52418 .t .150000
52423 .t .150000
52496 .t .150000
52518 .t .150000
52523 .t .150000
52533 ...150000
52535 ...150000
52596 .t .150000
52618 .t .150000
52623 .t .150000
52656 ...150000
52664 ...150000
52696 .t .150000
52718 .t .150000
52723 .t .150000
52763 ...150000
52796 .t .150000
52805 ...150000
52818 .t .150000
52823 .t .150000
52828 ...150000
52854 ...150000
52857 ...150000
52896 .t .150000
52903 ...150000
52918 .t .150000
52923 .t .150000
52954 ...150000
52996 .t .150000

Cincuenta y tres mil

53012 ...150000
53018 .t .150000
53023 .t .150000
53096 .t .150000
54523 .t .150000
54596 .t .150000
54604 ...150000
54618 .t .150000
54623 ...150000
54623 .t .150000
54646 ...150000
54696 .t .150000
54718 .t .150000
54723 .t .150000
54762 ...150000
54763 ...150000
54796 .t .150000
54818 .t .150000
54823 .t .150000
54880 ...150000
54896 .t .150000
54918 .t .150000
54923 .t .150000
54949 ...150000
54956 ...150000
54966 ...150000
54985 ...150000
54996 .t .150000
54999 ...150000

Cincuenta y cinco mil

55018 .t .150000
55023 .t .150000
55096 .t .150000
55118 .t .150000
55123 .t .150000
55171 ...150000
55196 .t .150000
55218 .t .150000
55223 .t .150000
55240 ...150000
55251 ...150000
55254 ...150000
55292 ...150000
55296 .t .150000
55306 ...150000
55318 .t .150000
55323 .t .150000
55347 ...150000
55348 ...150000
55396 .t .150000
55418 .t .150000
55423 .t .150000
55485 ...150000
55496 .t .150000
55505 ...150000
55518 .t .150000
55523 .t .150000
55535 ...150000
55550 ...150000
55567 ...150000
55596 .t .150000
55602 ...150000
55612 ...150000

... y siete mil

57051 ...150000
57096 .t .150000
57118 .t .150000
57123 .t .150000
57147 ...150000
57167 ...150000
57187 ...150000
57196 .t .150000
57218 .t .150000
57223 .t .150000
57292 ...150000
57296 .t .150000
57310 ...150000
57318 .t .150000
57323 .t .150000
57396 .t .150000
57418 .t .150000
57423 .t .150000
57439 ...150000
57496 .t .150000
57518 .t .150000
57523 .t .150000
57596 .t .150000
57611 ...150000
57618 .t .150000
57623 .t .150000
57631 ...150000
57691 ...150000
57696 .t .150000
57718 .t .150000
57723 .t .150000
57742 ...150000
57796 .t .150000
57810 ...150000
57818 .t .150000
57823 .t .150000
57896 .t .150000
57918 .t .150000
57919 ...150000
57923 .t .150000
57992 ...150000
57996 .t .150000

Cincuenta y ocho mil

58018 .t .150000
58023 .t .150000
58033 ...150000
58096 .t .150000
58118 .t .150000
58123 .t .150000
58196 .t .150000
58218 .t .150000
58223 .t .150000
58231 ...150000
58296 .t .150000
58318 .t .150000
58323 .t .150000
58330 ...150000
58339 ...150000
58396 .t .150000
59853 ...150000
59918 .t .150000
59923 .t .150000
59971 ...150000
59996 ...150000
59996 .t .150000

Sesenta mil

60007 ...150000
60012 ...150000
60018 .t .150000
60023 .t .150000
60045 ...150000
60096 .t .150000
60118 .t .150000
60123 .t .150000
60149 ...150000
60194 ...150000
60196 .t .150000
60218 .t .150000
60223 .t .150000
60294 ...150000
60296 .t .150000
60318 .t .150000
60323 .t .150000
60366 ...150000
60396 .t .150000
60418 .t .150000
60423 .t .150000
60496 .t .150000
60505 ...150000
60518 .t .150000
60523 .t .150000
60594 ...150000
60596 .t .150000
60618 .t .150000
60623 .t .150000
60669 ...150000
60696 .t .150000
60718 .t .150000
60719 ...150000
60723 .t .150000
60739 ...150000
60741 ...150000
60796 .t .150000
60803 ...150000
60818 .t .150000
60823 .t .150000
60886 ...150000
60896 .t .150000
60918 .t .150000
60922 ...150000
60923 .t .150000
60943 ...150000
60963 ...150000
60996 .t .150000

Sesenta y un mil

61018 .t .150000
61023 .t .150000
62418 .t .150000
62476 ...150000
62496 .t .150000
62518 .t .150000
62523 .t .150000
62596 .t .150000
62605 ...150000
62618 .t .150000
62619 ...150000
62623 .t .150000
62634 ...150000
62675 ...150000
62696 .t .150000
62702 ...150000
62707 ...150000
62718 .t .150000
62723 .t .150000
62761 ...150000
62796 .t .150000
62818 .t .150000
62820 ...150000
62823 .t .150000
62829 ...150000
62840 ...150000
62863 ...150000
62871 ...150000
62896 .t .150000
62911 ...150000
62912 ...150000
62918 .t .150000
62923 .t .150000
62961 ...150000
62970 ...150000
62996 .t .150000

Sesenta y tres mil

63018 .t .150000
63023 .t .150000
63076 ...150000
63080 ...150000
63096 .t .150000
63118 .t .150000
63119 ...150000
63123 .t .150000
63143 ...150000
63196 .t .150000
63218 .t .150000
63223 .t .150000
63232 ...150000
63247 ...150000
63283 ...150000
63296 .t .150000
63318 .t .150000
63323 .t .150000
63369 ...150000
63389 ...150000
63396 .t .150000
63399 ...150000
63412 ...150000
63418 .t .150000
63423 .t .150000
64823 .t .150000
64896 .t .150000
64912 ...150000
64918 .t .150000
64923 .t .150000
64956 ...150000
64995 ...150000
64996 .t .150000

Sesenta y cinco mil

65018 .t .150000
65023 .t .150000
65096 .t .150000
65116 ...150000
65118 .t .150000
65123 .t .150000
65126 ...150000
65137 ...150000
65140 ...150000
65196 .t .150000
65203 ...150000
65218 .t .150000
65223 .t .150000
65235 ...150000
65283 ...150000
65296 .t .150000
65318 .t .150000
65323 .t .150000
65368 ...150000
65396 .t .150000
65418 .t .150000
65423 .t .150000
65496 .t .150000
65517 ...150000
65518 .t .150000
65523 .t .150000
65593 ...150000
65596 .t .150000
65618 .t .150000
65623 .t .150000
65696 .t .150000
65718 .t .150000
65723 .t .150000
65724 ...150000
65781 ...150000
65796 .t .150000
65804 ...150000
65816 ...150000
65818 .t .150000
65823 .t .150000
65837 ...150000
65849 ...150000
65853 ...150000
65861 ...150000
65896 .t .150000
65918 .t .150000
65923 .t .150000
65952 ...150000
65993 ...150000
65996 .t .150000

NOTA. Además de los números expresados en esta lista, han sido agraciados con el reintegro de 30.000 pesetas cada uno, todos los billetes que terminen en 6, a excepción del que ha obtenido el premio mayor.

EL DIARIO PALENTINO

EL DIA DE PALENCIA

M.C.D.2022

M.C.D.2022

00996 .t .150000

Mil

01018 .t .150000
01023 .t .150000
01026 ...150000
01096 .t .150000
01113 ...150000
01118 .t .150000
01123 .t .150000
01196 .t .150000
01208 ...150000
01218 .t .150000
01223 .t .150000
01235 ...150000
01253 ...150000
01257 ...150000
01282 ...150000
01286 ...150000
01295 ...150000
01296 .t .150000
01318 .t .150000
01323 .t .150000
01330 ...150000
01355 ...150000
01372 ...150000
01396 .t .150000
01418 .t .150000
01423 .t .150000
01475 ...150000
01496 .t .150000
01518 ...150000
01518 .t .150000
01523 .t .150000
01563 ...150000
01580 ...150000
01596 .t .150000
01618 .t .150000
01623 .t .150000
01628 ...150000
01692 ...150000
01696 .t .150000
01718 .t .150000
01723 .t .150000
01737 ...150000
01776 ...150000
01796 .t .150000
01818 .t .150000
01823 ...150000
01823 .t .150000
01831 ...150000
01878 ...150000
01885 ...150000
01896 .t .150000
01918 .t .150000
01923 .t .150000
01996 .t .150000

Dos mil

02018 .t .150000
02023 .t .150000
02061 ...150000
02096 .t .150000
02118 .t .150000
02123 .t .150000
02169 ...150000
02183 ...150000
02196 .t .150000
02199 ...150000
02218 .t .150000
02223 .t .150000
02284 ...150000
02296 .t .150000
02318 .t .150000

03283 ...150000
03296 .t .150000
03318 .t .150000
03323 .t .150000
03332 ...150000
03396 .t .150000
03418 .t .150000
03421 ...150000
03423 .t .150000
03439 ...150000
03469 ...150000
03483 ...150000
03496 .t .150000
03518 .t .150000
03523 .t .150000
03563 ...150000
03587 ...150000
03596 .t .150000
03618 .t .150000
03623 .t .150000
03645 ...150000
03696 .t .150000
03718 .t .150000
03723 .t .150000
03777 ...150000
03796 .t .150000
03818 .t .150000
03823 .t .150000
03866 ...150000
03896 .t .150000
03918 .t .150000
03923 .t .150000
03961 ...150000
03996 .t .150000

Cuatro mil

04018 .t .150000
04023 .t .150000
04062 ...150000
04096 .t .150000
04101 ...150000
04118 .t .150000
04123 .t .150000
04196 .t .150000
04218 .t .150000
04223 .t .150000
04296 .t .150000
04301 ...150000
04318 .t .150000
04323 .t .150000
04369 ...150000
04380 ...150000
04395 ...150000
04396 .t .150000
04418 .t .150000
04422 ...150000
04423 .t .150000
04496 .t .150000
04500 ...150000
04518 .t .150000
04523 .t .150000
04562 ...150000
04569 ...150000
04571 ...150000
04583 ...150000
04595 ...150000
04596 .t .150000
04618 .t .150000
04623 .t .150000
04663 ...150000
04669 ...150000
04696 .t .150000
04704 ...150000
04718 .t .150000
04723 .t .150000

05747 ...150000
05771 ...150000
05796 .t .150000
05802 ...150000
05818 .t .150000
05823 .t .150000
05843 ...150000
05896 .t .150000
05918 .t .150000
05923 .t .150000
05969 ...150000
05970 ...150000
05996 .t .150000

Seis mil

06018 .t .150000
06023 .t .150000
06047 ...150000
06096 .t .150000
06111 ...150000
06118 .t .150000
06123 .t .150000
06196 .t .150000
06216 ...150000
06218 .t .150000
06223 .t .150000
06296 .t .150000
06303 ...150000
06318 .t .150000
06323 .t .150000
06338 ...150000
06396 .t .150000
06410 ...150000
06411 ...150000
06418 .t .150000
06423 .t .150000
06439 ...150000
06452 ...150000
06471 ...150000
06496 .t .150000
06518 ...150000
06518 .t .150000
06523 .t .150000
06550 ...150000
06562 ...150000
06582 ...150000
06590 ...150000
06596 .t .150000
06618 .t .150000
06623 .t .150000
06645 ...150000
06696 .t .150000
06718 .t .150000
06723 .t .150000
06749 ...150000
06784 ...150000
06796 .t .150000
06818 .t .150000
06823 .t .150000
06868 ...150000
06896 .t .150000
06918 .t .150000
06919 ...150000
06923 .t .150000
06993 ...150000
06996 .t .150000

Siete mil

07018 .t .150000
07023 .t .150000
07045 ...150000
07096 .t .150000
07118 .t .150000
07123 .t .150000

08218 .t .150000
08223 .t .150000
08240 ...150000
08296 .t .150000
08299 ...150000
08318 .t .150000
08323 .t .150000
08327 ...150000
08340 ...150000
08356 ...150000
08396 .t .150000
08418 .t .150000
08423 .t .150000
08427 ...150000
08469 ...150000
08496 .t .150000
08518 .t .150000
08523 .t .150000
08570 ...150000
08571 ...150000
08596 .t .150000
08618 .t .150000
08623 .t .150000
08654 ...150000
08696 .t .150000
08718 .t .150000
08723 ...150000
08723 .t .150000
08796 .t .150000
08818 .t .150000
08823 .t .150000
08824 ...150000
08833 ...150000
08896 .t .150000
08918 .t .150000
08923 .t .150000
08965 ...150000
08983 ...150000
08996 .t .150000

Nueve mil

09018 .t .150000
09019 ...150000
09023 .t .150000
09034 ...150000
09047 ...150000
09054 ...150000
09058 ...150000
09059 ...150000
09096 .t .150000
09118 .t .150000
09123 .t .150000
09168 ...150000
09176 ...150000
09177 ...150000
09191 ...150000
09196 .t .150000
09204 ...150000
09218 .t .150000
09223 .t .150000
09296 .t .150000
09314 ...150000
09318 .t .150000
09323 .t .150000
09328 ...150000
09338 ...150000
09355 ...150000
09396 .t .150000
09418 .t .150000
09423 .t .150000
09492 ...150000
09496 .t .150000
09505 ...150000
09518 .t .150000
09523 .t .150000

10796 .t .150000
10818 .t .150000
10823 .t .150000
10853 ...150000
10896 .t .150000
10897 ...150000
10918 .t .150000
10923 .t .150000
10988 ...150000
10995 ...150000
10996 .t .150000

Once mil

11018 .t .150000
11023 .t .150000
11096 .t .150000
11097 ...150000
11113 ...150000
11116 ...150000
11118 .t .150000
11123 .t .150000
11196 .t .150000
11212 ...150000
11218 .t .150000
11223 ...150000
11223 .t .150000
11249 ...150000
11280 ...150000
11296 .t .150000
11300 ...150000
11318 .t .150000
11323 .t .150000
11370 ...150000
11396 .t .150000
11407 ...150000
11418 .t .150000
11423 .t .150000
11478 ...150000
11494 ...150000
11496 .t .150000
11518 .t .150000
11523 .t .150000
11582 ...150000
11584 ...150000
11596 .t .150000
11618 .t .150000
11623 .t .150000
11694 ...150000
11696 .t .150000
11718 .t .150000
11723 .t .150000
11751 ...150000
11781 ...150000
11788 ...150000
11796 .t .150000
11798 ...150000
11813 ...150000
11818 .t .150000
11823 ...150000
11823 .t .150000
11896 .t .150000
11918 .t .150000
11923 .t .150000
11996 .t .150000

Doce mil

12001 ...150000
12018 .t .150000
12019 ...150000
12023 .t .150000
12096 .t .150000
12118 .t .150000
12123 .t .150000
12172 ...150000

13223 .t .150000
13281 ...150000
13285 ...150000
13296 .t .150000
13318 .t .150000
13319 ...150000
13323 .t .150000
13326 ...150000
13353 ...150000
13361 ...150000
13366 ...150000
13371 ...150000
13396 .t .150000
13398 ...150000
13418 .t .150000
13423 .t .150000
13458 ...150000
13496 .t .150000
13501 ...150000
13518 .t .150000
13523 .t .150000
13576 ...150000
13580 ...150000
13588 **30000000**
13596 .t .150000
13600 ...150000
13606 ...150000
13607 ...150000
13617 ...150000
13618 .t .150000
13623 .t .150000
13639 ...150000
13674 ...150000
13696 .t .150000
13715 ...150000
13718 .t .150000
13723 .t .150000
13748 ...150000
13796 .t .150000
13818 .t .150000
13823 .t .150000
13843 ...150000
13847 ...150000
13896 .t .150000
13918 .t .150000
13923 .t .150000
13938 ...150000
13984 ...150000
13995 ...150000
13996 .t .150000

Catorce mil

14010 ...150000
14018 .t .150000
14023 .t .150000
14029 ...150000
14047 ...150000
14096 .t .150000
14114 ...150000
14118 .t .150000
14123 .t .150000
14124 ...150000
14128 ...150000
14147 ...150000
14174 ...150000
14196 .t .150000
14208 ...150000
14218 .t .150000
14223 .t .150000
14246 ...150000
14250 ...150000
14296 .t .150000
14304 ...150000
14318 .t .150000
14323 .t .150000

15296 .t .150000
15318 .t .150000
15323 .t .150000
15396 .t .150000
15396 .t .150000
15418 .t .150000
15423 .t .150000
15441 ...150000
15473 ...150000
15476 ...150000
15496 .t .150000
15518 .t .150000
15523 .t .150000
15541 ...150000
15552 ...150000
15596 .t .150000
15618 .t .150000
15623 .t .150000
15685 ...150000
15696 .t .150000
15718 .t .150000
15723 .t .150000
15796 .t .150000
15818 .t .150000
15823 .t .150000
15876 ...150000
15877 ...150000
15896 .t .150000
15904 ...150000
15918 .t .150000
15923 .t .150000
15996 .t .150000

Dieciséis mil

16007 ...150000
16018 .t .150000
16023 .t .150000
16030 ...150000
16033 ...150000
16054 ...150000
16096 .t .150000
16102 ...150000
16118 .t .150000
16123 .t .150000
16132 ...150000
16196 .t .150000
16204 ...150000
16218 .t .150000
16223 ...150000
16223 .t .150000
16225 ...150000
16230 ...150000
16283 ...150000
16296 .t .150000
16318 .t .150000
16323 .t .150000
16329 ...150000
16396 .t .150000
16418 .t .150000
16423 .t .150000
16435 ...150000
16449 ...150000
16477 ...150000
16478 ...150000
16495 ...150000
16496 .t .150000
16518 .t .150000
16520 ...150000
16522 ...150000
16523 .t .150000
16596 .t .150000
16618 .t .150000
16623 .t .150000
16638 ...150000
16680 ...150000

17518 .t .150000
17523 .t .150000
17546 ...150000
17566 ...150000
17570 ...150000
17582 ...150000
17585 ...150000
17596 .t .150000
17618 .t .150000
17623 .t .150000
17636 ...150000
17672 ...150000
17696 .t .150000
17711 ...150000
17718 .t .150000
17723 .t .150000
17786 ...150000
17788 ...150000
17796 .t .150000
17807 ...150000
17818 .t .150000
17823 .t .150000
17834 ...150000
17876 ...150000
17896 .t .150000
17918 .t .150000
17923 .t .150000
17958 ...150000
17977 ...150000
17982 ...150000
17996 .t .150000

Dieciocho mil

18018 .t .150000
18023 .t .150000
18034 ...150000
18071 ...150000
18072 ...150000
18096 .t .150000
18118 .t .150000
18120 ...150000
18123 .t .150000
18153 ...150000
18192 ...150000
18196 .t .150000
18209 ...150000
18218 .t .150000
18223 .t .150000
18225 ...150000
18251 ...150000
18265 ...150000
18296 .t .150000
18318 .t .150000
18323 ...150000
18323 .t .150000
18328 ...150000
18351 ...150000
18355 ...150000
18396 .t .150000
18418 .t .150000
18423 .t .150000
18448 ...150000
18473 ...150000
18485 ...150000
18496 .t .150000
18518 .t .150000
18523 .t .150000
18543 ...150000
18596 .t .150000
18615 ...150000
18618 .t .150000
18623 .t .150000
18648 ...150000
18691 ...150000
18696 .t .150000

19496 .t .150000
19498 ...150000
19513 ...150000
19518 .t .150000
19523 .t .150000
19525 ...150000
19596 .t .150000
19618 ...150000
19618 .t .150000
19623 .t .150000
19677 ...150000
19696 .t .150000
19718 .t .150000
19723 .t .150000
19776 ...150000
19791 ...150000
19796 .t .150000
19818 .t .150000
19823 .t .150000
19854 ...150000
19896 .t .150000
19918 .t .150000
19923 .t .150000
19950 ...150000
19960 ...150000
19996 .t .150000

Veinte mil

20018 .t .150000
20023 .t .150000
20035 ...150000
20041 ...150000
20056 ...150000
20070 ...150000
20074 ...150000
20096 .t .150000
20114 ...150000
20118 .t .150000
20123 .t .150000
20181 ...150000
20196 .t .150000
20218 .t .150000
20223 .t .150000
20253 ...150000
20265 ...150000
20278 ...150000
20286 ...150000
20296 .t .150000
20317 ...150000
20318 .t .150000
20323 .t .150000
20350 ...150000
20396 .t .150000
20418 .t .150000
20423 .t .150000
20433 ...150000
20478 ...150000
20495 ...150000
20496 .t .150000
20518 .t .150000
20522 ...150000
20523 .t .150000
20596 .t .150000
20618 .t .150000
20623 .t .150000
20637 ...150000
20659 ...150000
20696 .t .150000
20718 .t .150000
20723 .t .150000
20761 ...150000
20794 ...150000
20796 .t .150000
20801 ...150000
20818 .t .150000

21918 .t .150000
21923 .t .150000
21925 ...150000
21969 ...150000
21984 ...150000
21996 .t .150000
21999 ...150000

Veintidós mil

22018 .t .150000
22023 .t .150000
22089 ...150000
22096 .t .150000
22118 .t .150000
22123 .t .150000
22133 ...150000
22196 .t .150000
22200 ...150000
22218 .t .150000
22223 .t .150000
22227 ...150000
22296 .t .150000
22318 .t .150000
22323 .t .150000
22324 ...150000
22339 ...150000
22385 ...150000
22396 .t .150000
22418 .t .150000
22423 .t .150000
22484 ...150000
22496 .t .150000
22506 ...150000
22512 ...150000
22515 ...150000
22517 ...150000
22518 .t .150000
22523 .t .150000
22548 ...150000
22596 .t .150000
22610 ...150000
22618 .t .150000
22623 .t .150000
22696 .t .150000
22699 ...150000
22718 .t .150000
22723 .t .150000
22734 ...150000
22743 ...150000
22750 ...150000
22793 ...150000
22796 .t .150000
22818 .t .150000
22823 .t .150000
22896 .t .150000
22918 .t .150000
22923 .t .150000
22949 ...150000
22989 ...150000
22996 .t .150000
22999 ...150000

Veintitrés mil

23018 .t .150000
23019 ...150000
23023 .t .150000
23064 ...150000
23096 .t .150000
23102 ...150000
23105 ...150000
23118 .t .150000
23123 .t .150000
23126 ...150000
23140 ...150000

23244 .c .150000
23245 .c .150000
23246 .c .150000
23247 .c .150000
23248 .c .150000
23249 .c .150000
23250 .c .150000
23251 .c .150000
23252 .c .150000
23253 .c .150000
23254 .c .150000
23255 .c .150000
23256 .c .150000
23257 .c .150000
23258 .c .150000
23259 .c .150000
23260 .c .150000
23261 .c .150000
23262 .c .150000
23263 .c .150000
23264 .c .150000
23265 ...150000
23265 .c .150000
23266 .c .150000
23267 .c .150000
23268 .c .150000
23269 .c .150000
23270 .c .150000
23271 .c .150000
23272 .c .150000
23273 .c .150000
23274 .c .150000
23275 .c .150000
23276 .c .150000
23277 .c .150000
23278 .c .150000
23279 .c .150000
23280 .c .150000
23281 .c .150000
23282 .c .150000
23283 .c .150000
23284 .c .150000
23285 .c .150000
23286 .c .150000
23287 .c .150000
23288 .c .150000
23289 .c .150000
23290 .c .150000
23291 .c .150000
23292 .c .150000
23293 .c .150000
23294 .c .150000
23295 .c .150000
23296 .c .150000
23296 .t .150000
23297 .c .150000
23298 .c .150000
23299 .c .150000
23318 .t .150000
23323 .t .150000
23330 ...150000
23361 ...150000
23372 ...150000
23396 .t .150000
23418 .t .150000
23423 .t .150000
23425 ...150000
23450 ...150000
23458 ...150000
23496 .t .150000
23507 ...150000
23510 ...150000
23518 .t .150000
23523 .t .150000
23552 ...150000
23558 ...150000

24604 ...150000
24617 ...150000
24618 .t .150000
24623 .t .150000
24636 ...150000
24681 ...150000
24695 ...150000
24696 .t .150000
24697 ...150000
24699 ...150000
24708 ...150000
24718 .t .150000
24723 .t .150000
24727 ...150000
24760 ...150000
24796 .t .150000
24818 .t .150000
24823 .t .150000
24896 .t .150000
24917 ...150000
24918 .t .150000
24923 .t .150000
24989 ...150000
24996 .t .150000

Veinticinco mil

25000 ...150000
25018 .t .150000
25023 .t .150000
25082 ...150000
25096 .t .150000
25104 ...150000
25118 .t .150000
25122 ...150000
25123 .t .150000
25137 ...150000
25145 ...150000
25184 ...150000
25196 .t .150000
25218 .t .150000
25219 ...150000
25223 .t .150000
25240 ...150000
25277 ...150000
25296 ...150000
25296 .t .150000
25318 .t .150000
25323 .t .150000
25390 ...150000
25396 .t .150000
25418 .t .150000
25423 .t .150000
25440 ...150000
25490 ...150000
25496 .t .150000
25518 .t .150000
25523 .t .150000
25596 .t .150000
25610 ...150000
25618 .t .150000
25623 .t .150000
25639 ...150000
25672 ...150000
25696 .t .150000
25718 .t .150000
25723 .t .150000
25796 .t .150000
25818 .t .150000
25823 .t .150000
25863 ...150000
25896 .t .150000
25906 ...150000
25918 .t .150000
25923 .t .150000

27018 .t .150000
27023 .t .150000
27067 ...150000
27096 .t .150000
27118 .t .150000
27123 .t .150000
27137 ...150000
27196 .t .150000
27209 ...150000
27217 ...150000
27218 .t .150000
27223 .t .150000
27237 ...150000
27255 ...150000
27296 .t .150000
27318 .t .150000
27323 .t .150000
27376 ...150000
27396 .t .150000
27399 ...150000
27418 .t .150000
27423 .t .150000
27496 .t .150000
27514 ...150000
27518 .t .150000
27523 .t .150000
27528 ...150000
27551 ...150000
27574 ...150000
27596 .t .150000
27605 ...150000
27618 .t .150000
27623 .t .150000
27635 ...150000
27662 ...150000
27696 .t .150000
27718 .t .150000
27723 .t .150000
27748 ...150000
27760 ...150000
27783 ...150000
27796 .t .150000
27818 .t .150000
27823 .t .150000
27871 ...150000
27887 ...150000
27896 .t .150000
27917 ...150000
27918 .t .150000
27923 .t .150000
27960 ...150000
27996 .t .150000

Veintiocho mil

28005 ...150000
28018 .t .150000
28023 .t .150000
28040 ...150000
28096 .t .150000
28112 ...150000
28118 .t .150000
28123 .t .150000
28133 ...150000
28153 ...150000
28167 ...150000
28169 ...150000
28176 ...150000
28186 ...150000
28189 ...150000
28196 .t .150000
28218 .t .150000
28219 ...150000
28223 .t .150000
28239 ...150000

29183 ...150000
29196 .t .150000
29198 ...150000
29218 .t .150000
29223 .t .150000
29247 ...150000
29296 .t .150000
29318 .t .150000
29323 .t .150000
29387 ...150000
29396 .t .150000
29418 .t .150000
29423 .t .150000
29481 ...150000
29496 .t .150000
29498 ...150000
29518 .t .150000
29520 ...150000
29523 .t .150000
29596 .t .150000
29618 .t .150000
29623 .t .150000
29661 ...150000
29692 ...150000
29696 .t .150000
29718 .t .150000
29723 .t .150000
29776 ...150000
29796 .t .150000
29818 .t .150000
29823 ...150000
29823 .t .150000
29828 ...150000
29870 ...150000
29884 ...150000
29896 .t .150000
29918 .t .150000
29923 .t .150000
29927 ...150000
29996 .t .150000
29998 ...150000

Treinta mil

30018 .t .150000
30023 .t .150000
30048 ...150000
30053 ...150000
30066 ...150000
30072 ...150000
30080 ...150000
30091 ...150000
30094 ...150000
30096 .t .150000
30118 .t .150000
30119 ...150000
30123 .t .150000
30132 ...150000
30155 ...150000
30196 .t .150000
30218 .t .150000
30223 .t .150000
30296 .t .150000
30318 ...150000
30318 .t .150000
30323 .t .150000
30369 ...150000
30393 ...150000
30396 .t .150000
30410 ...150000
30412 ...150000
30414 ...150000
30418 .t .150000
30423 .t .150000
30477 ...150000
30478 ...150000

31523 .t .150000
31554 ...150000
31596 .t .150000
31597 ...150000
31618 .t .150000
31623 .t .150000
31696 .t .150000
31712 ...150000
31718 .t .150000
31723 .t .150000
31729 ...150000
31776 ...150000
31777 ...150000
31796 .t .150000
31814 ...150000
31818 .t .150000
31823 .t .150000
31825 ...150000
31866 ...150000
31877 ...150000
31891 ...150000
31896 .t .150000
31899 ...150000
31918 .t .150000
31923 .t .150000
31982 ...150000
31988 ...150000
31996 .t .150000

Treinta y dos mil

32018 .t .150000
32020 ...150000
32023 .t .150000
32029 . **7200000**
32064 ...150000
32067 ...150000
32075 ...150000
32096 .t .150000
32118 .t .150000
32123 .t .150000
32145 ...150000
32172 ...150000
32196 .t .150000
32218 .t .150000
32223 .t .150000
32248 ...150000
32296 .t .150000
32318 .t .150000
32323 .t .150000
32361 ...150000
32377 ...150000
32382 ...150000
32390 ...150000
32396 .t .150000
32401 ...150000
32418 .t .150000
32423 .t .150000
32474 ...150000
32496 .t .150000
32518 .t .150000
32523 .t .150000
32546 ...150000
32564 ...150000
32596 .t .150000
32618 .t .150000
32623 .t .150000
32659 ...150000
32671 ...150000
32696 .t .150000
32717 ...150000
32718 .t .150000
32723 .t .150000
32739 ...150000
32793 ...150000

NOTA. Además de los números expresados en esta lista, han sido agraciados con el reintegro de 30.000 pesetas cada uno, todos los billetes que terminen en 6, a excepción del que ha obtenido el premio mayor.

Pasillos y vestuarios de La Balastera

La opiniones de Mariano García, Baleato y Cano

Carlos M. SANTOYO

Al final del encuentro, en los "pasillos y vestuarios" de La Balastera, conversábamos con algunos de los protagonistas.

MARIANO GARCIA: "Nefasto arbitraje"

El técnico palentino, lógicamente, comenzaba quejándose del arbitraje.

-Bajo mi punto de vista su actuación ha sido nefasta. Sancionando faltas en contra inexistentes, escamoteando dos penaltys claros al Palencia y regalando un lanzamiento al borde del área al Lalín que supuso la igualda.

-Un tanto en el que colaboraba estrechamente Tapias

-La barrera estaba formada por dos jugadores de mas, lo que quizás no le permitiera ver la dirección del esférico. Al menos es lo que él me ha manifestado.

-Arbitraje a un lado, lo cierto es que el equipo no ha jugado bien

-Hay que reconocer que así ha sido, pero también que frente al Lalín nadie puede brillar. Ni siquiera el Salamanca, al que se impuso 0-1 en El Helmántico. Además, después de hacer lo difícil, adelantarnos en el marcador, llegaron esa dos jugadas decisivas con el empate gallego y el penalty a Molinero sacado fuera del área, lo que terminó descentráandonos junto a la táctica defensiva visitante.

-El conjunto morado no disparó a puerta

-Nuestros delanteros apenas han intervenido debido a las dificultades que ha entrañado la defensa en línea del Lalín. Y cuando la superamos surgió la figura del colegiado.

-Los puntas difícilmente pueden destacar si no les llegan balones

-También tiene su influencia. Y no cabe duda que la media ha estado poco afortunada.

-Que Mariano García sustituya a Lolo es algo casi "histórico", ¿los motivos?

-Estaba jugando bastante mal, al igual que otros de sus compañeros, debido quizás a la excesiva preocupación que entrañaba para él enfrentarse a su exequipo. Lo malo ha sido que con Alonso tampoco mejoramos.

-Y para colmo, la lesión de Mariano Guardo

-La mala suerte nos ha acompañado en todos los aspectos. Le han cazado en una jugada junto a la banda y ha tenido que abandonar por problemas en la rodilla. Luego, de postre, han expulsado a Cano, lo que conllevará que no podamos contar con él en alguno de los próximos compromisos.

-Independientemente del Sr. Gordillo Flórez y los dos penalties escamoteados, el resultado hay que considerarlo justo

-En cuanto a juego quizás sí, aunque hay que recordar la irregularidad en el tanto del Lalín. De todas las formas el partido no dio para mucho y nuestra precipitación en los últimos compases nos creó apuros. Debimos ser más pacientes pues, curiosamente, a punto estuvimos de perder en esos compases finales.

FOTO LUIS

Chus Baleato, técnico gallego

-Mariano García quería concluir la primera vuelta con 20 puntos

-Todavía podemos lograrlos ganando a Numancia y Spórting. Y no estaría mal dado lo mal que empezamos, aunque debemos controlar los nervios y sobreponernos a las dificultades del contrario. No todos se van a dedicar a jugar el balón como el Valladolid. El resto lo hará como el Lalín: a destruir.

CHUS BALEATO: "El árbtiro, casero"

El entrenador gallego, Chus Baleato, había asistido a un encuentro diferente. Y es que sus manifestaciones eran cuando menos sorprendentes.

-Funcionó su táctica ultradefensiva

-Hemos obtenido un resultado positivo, que era de los que se trataba, limitándonos a contrarrestar con nuestro sistema el poderío ofensivo del rival.

-Una igualada que llegaba merced a una falta al borde del área inexistente

-Faltas hay por ambos lados a lo largo de un encuentro. Y los árbitros aciertan la mayoría de las veces cuando las sancionan.

-El Sr. Gordillo se aliaba con el Lalín especialmente en esa jugada que suponía el 1-1 a la que seguía un claro penalty a Molinero no señalado

-Desde mi posición es imposible definirse al respecto.

-Pero se abonaría a "trencillas" como el asturiano para sus encuentros fuera de casa

-Cada cual interpreta las cosas de una forma. Particularmente pienso que el árbitro benefició a los de casa en acciones importantes, caso de sus entradas duras permitidas.

-Todo ello en un encuentro para olvidar

-Hombre, no se registraron muchas ocasiones...pero fue un partido en líneas generales bastante bueno con lucha sin tregua. Lo peor fue la lentitud, pero ésta la propició el estado del césped que frenaba el balón.

-¿El cambio de Covelo 19 minutos después de suplir a Toñito?

-Estaba poniendo voluntad, pero excesivamente responsabilizado. Además, la gente tiene que acostumbrarse a estas circunstancias. Un jugador puede abandonar el campo aunque termine de salir siempre que no lo haga bien.

-¿El Palencia?

-Muy bien. Los informes que tenía señalaban que no era un equipo tan bueno como ha demostrado. Me ha encantado este equipo y su afición. Si el Lalín contase con una cuarta parte del apoyo que presta el público palentino en La Balastera terminaríamos con diez puntos a mayores.

-La permanencia, ¿más cerca?

-Es el objetivo. Y conseguirlo constituiría todo un éxito. De momento ya estamos sin negativos.

CANO: "Me "calenté" ante tal persecución arbitral"

El capitán José Mario Cano era expulsado en el mn. 93.

-¿Qué ha sucedido?

-Sencillamente que llega un momento en el que la persecución es tan descarada que terminas explotando. Me "calenté" tras señalarnos por enésima vez una injusta falta en contra y comenté en alto sin dirigirme a él que era de lo peor que conocía en el mundo del arbitraje, mostrándome la roja a renglón seguido.

-Una reacción absurda si tenemos en cuenta que la protagonizaba un veterano y el encuentro estaba acabado

-En esos momentos no sabes ni el tiempo que resta. Y duele muchísimo comprobar la incapacidad para remontar un marcador adverso en el que el colegiado ha marcado el gol visitante.

-De todas las formas no se ha jugado ni medio bien

-También es cierto. El Lalín es un equipo incómodo que ha actuado muy cerrado en su parcela limitándose a balonazos largos a sus puntas. Con una sola ocasión de gol, la de los compases finales estrellada en el larguero, ya que repito que el 1-1 fue obra del colegiado.

El árbitro, tan contento

Gordillo Flórez: *"Estoy satisfecho con mi actuación"*

Carlos M. SANTOYO

El Sr. Gordillo Flórez, árbitro del encuentro, hizo esperar muchos minutos a los medios de comunicación, pero al final apareció en la sala de prensa con cara de niño bueno. Como si no hubiese roto un plato en toda su vida.

-Se ha convertido en protagonista de la jornada

-Pienso que no, aunque es algo que ustedes deben analizar.

-De momento, ha dejado sin sancionar dos claros máximos castigos favorables al Palencia

-Recuerdo esas jugadas a las que se refiere. En la primera, la falta de César a Molinero en el mn. 37, se registró clarísimamente fuera del área. Estaba a dos metros de la acción y no tengo dudas al respecto. La segunda, la mano de un defensor gallego tras el lanzamiento de falta del capitán local, es cierto que la hubo ...pero de forma involuntaria. El jugador del Lalín se volvió ante el disparo pegando el balón en la mano y no la mano en el balón.

-El tanto del equipo visitante llegó en una falta inexistente al borde del área

-Fue un desplazamiento clarísimo del capitán palentino que tampoco me ofrece la más mínima duda.

-Se le acusa asimismo de seguir el juego de lejos

-Estuve muy cerca en las jugadas claves a las que se refieren.

-¿La expulsión de Cano?

-Realizó un lamentable comentario sobre mi actuación señalando que era muy malo y que no tenía ni idea de arbitrar.

-Y también ha reflejado en acta la frase "lanzada" desde megafonía a la conclusión del choque

Gordillo Flórez FOTO LUIS

-Fue un comentario desagradable y fuera de lugar ya que puede predisponer a la gente en contra del trío arbitral con lo que ello conlleva de riesgo.

-Vamos, que está satisfecho con su labor

-Por supuesto.

-Todo ello en un estadio vallado que "envalentona" a los colegiados y ante una afición que ha sabido comportarse modélicamente

-No diría tanto. El publico tiene derecho a exteriorizar su opinión y a gritar, pero los árbitros debemos estar por encima de esas cosas.

-Por cierto, ¿la "movida" de Juanito y la Cruz Roja?

-Ordené a los representantes de esta institución que entraran en el campo al tener el jugador un fuerte hematoma en los tobillos. No aprecié después nada irregular, aunque la Cruz Roja me ha informado que el nº 11 se tiró de la camilla cuando iban a trasladarle a la enfermería entrando a renglón seguido en el campo.

Feliz Navidad y Año Nuevo

a clientes y amigos

Fersán

¡Estas fiestas bien merecen un regalo!

Joyería – Relojería – Platería
Regalo – Lista de bodas

C./ Joaquín Costa, 1 Teléfono (988) 74 64 37 PALENCIA

M.C.D.2022

Tercera División

El gol venteño lo materializó García

Nueva victoria del Venta de Baños a domicilio ante el Almazán

A pesar de ganar, el equipo palentino no hizo un buen encuentro

ALMAZAN, 0
VENTA DE BAÑOS, 1

M.D.

Alineaciones:

ALMAZAN: Toño, Lucas, Omeñaca (Marina, mn. 92), Oscar, Carlos Pérez (Pirola, mn. 45), Celes, Alfredo, Juanjo, Mateo, Molina y Nacho.

VENTA DE BAÑOS: Zapatero, Villahoz, Alfredo, Sedano, Juanmi, David, Catón, García, Geli, Luis y Bravo.

Goles:

0-1. Minuto 45. Disparo de García desde más de 35 metros que sorprende a Toño, encajando el balón en las mallas por la escuadra.

Arbitro:

Dirigió el encuentro el colegiado Torcida Fernández, del colegio burgalés. Su actuación en general puede calificarse de aceptable. Mostró tarjetas amarillas a Oscar, Lucas, Pirola y Alfredo por el Almazán y a Catón, Alfredo, David y Geli– a este último por dos veces por lo que tuvo que abandonar el terreno de juego en el minuto 84-, por el Venta de Baños.

Comentario:

El Venta de Baños derrotó a domicilio al Almazán por un gol a cero, en partido correspondiente a la decimoséptima jornada del campeonato nacional de liga en Tercera División grupo VIII. Al descanso se llegó ya con este mismo resultado.

Sin jugar bien, el Venta de Baños se ha hecho con los dos puntos ante un Almazán, que a pesar de dominar más territorialmente durante la práctica totalidad del encuentro, no supo resolver en última instancia las escasas ocasiones de que dispuso.

García, autor del gol

En la primera mitad ambos conjuntos desarrollaron un juego muy igualado y sobre todo con poquísimas ocasiones de peligro en el transcurso del mismo. La primera oportunidad se presentó a los 18 minutos por parte del Almazán, con un disparo lejano de Alfredo que Zapatero detuvo sin excesivas dificultades.

Las defensas se impusieron con claridad a las delanteras contrarias y la mejor técnica del equipo visitante se vio frenada por el buen hacer de la zaga soriana.

Cuando los minutos tocaban a su fin en este primer período, García, por fin, marcaba ese gol, primero de la temporada en su casillero particular, que a la postre sería el definitivo.

SEGUNDO TIEMPO SOSO Y ABURRIDO

En la reanudación, el Venta de Baños con la ventaja que le suponía el tanto en el marcador, jugó el partido defendiéndose con uñas y dientes, ante un intenso dominio local que tan sólo fue territorial, pues eran incapaces de crear peligro ante la meta de Zapatero.

Esta segunda mitad se puede calificar de sosa y aburrida donde las ocasiones de gol brillaron por su ausencia. Tan sólo cabe destacar una de ellas por parte de cada equipo. La primera a los cinco minutos de este segundo período en la que Viola envía un balón por encima de la meta venteña, con Zapatero algo adelantado, y otra similar a cargo de Bravo en el minuto 89, al salvar la oposición de su marcador y encarar la meta contraria, elevando en exceso el cuero por encima de Toño en su salida.

Al final cero a uno. El Venta de Baños con este resultado vuelve a poner las cosas en su sitio y despide el año con una nueva victoria a domicilio que le alza de nuevo a las primeras posiciones de la tabla.

REGIONAL PREFERENTE

El Herrera ganó por 3-1 al Carrión, que acabó con nueve jugadores

Por la mínima, y de penalty, perdió el Villamuriel

Tarilonte, autor del gol carrionés

C.D. HERRERA, 3
C.D. CARRION, 1

Alineaciones.

C.D. HERRERA: Anselmo, Pablo, Mínguez, Guillermo, Casado, Pajares, Roberto (Domingo, mn. 45), Toño, Juanma (Juan), Santi y Michel.

C.D.CARRION: José Manuel, Teo, Quique, Juanillo, Pinthino (Florencio, mn. 65), Alberto, César (Guati, mn. 74), Carlos, José Miguel, Olea y Tarilonte.

Arbitro:

Dirigió el encuentro el colegiado palentino García Castrillejo, auxiliado en las bandas por Gutiérrez Cordero y Vicente García. Mostró cartulina amarilla por dos veces a los carrioneses Teo y José Manuel, en los mn. 25 y 74 respectivamente. Otros jugadores amonestados fueron Juanillo, Carlos, Manín Olea y Pintinho, por el equipo visitante y Pablo, Pajares y Santi, por el Herrera. Escamoteó un claro penalty en el área del equipo local, y su actuación dejó mucho que desear en líneas generales.

Goles:

0-1. Minuto 15. Tarilonte.
1-1. Minuto 55. Michel.
2-1. Minuto 64. Casado.
3-1. Minuto 80. Pablo.

Comentario:

El C.D. Herrera ganó al C.D.Carrión por tres goles a uno, lo que le permite seguir liderando el grupo A-1 de la Regional Preferente. El partido comenzó mal para los locales, ya que a los 15 minutos encajaban el primer tanto. Su autor, Tarilonte, quien volvía a vestir la camisola carrionesa, después de que la pasada semana fuera cedido por el Palencia.

En la primera parte el dominio y la iniciativa del juego fue del equipo visitante, mientras que el Herrera no encontraba su sitio en el campo. En el minuto 23, el colegiado de turno no quiso ver un claro penalty cometido sobre Manín Olea, lo que hubiera podido suponer el 0-2 en el marcador.

Tras el descanso, el Herrera se hizo amo y señor del partido, creando claras ocasiones de gol. Así, en el minuto 55, Michel, en jugada personal establece la igualada. Nueve minutos más tarde, Toño lanzó una falta magistralmente y Casado remata a la red.

Con el resultado favorable a los locales, el árbitro enseñó al portero carrionés dos tarjetas amarillas por protestar, lo que le valió la expulsión, dejando a su equipo con nueve jugadores, ya que anteriormente el colegiado había hecho lo propio con Teo.

En pleno desconcierto visitante, Pablo establece el tercer tanto para los de Chema Torres, que a la postre sería el resultado definitivo. Por los locales destacaron Pablo, Toño y Michel, mientras que por el Carrión, su hombre más sobresaliente fue Tarilonte.

COVALEDA, 1
C.D. VILLAMURIEL, 0

Alineaciones:

COVALEDA: Luis, José (Pri, mn. 90), Hans, Macho, David, Antón, Llorente, Felipe, Jiménez, Julio y Rober (Bibi, mn. 32)

C.D.VILLAMURIEL: Pedro, Primo, Richar, Ostrowski, Luis, Chusma, Seco, Carlos, Pepe Barrios, Posadas y Marco (José Luis, mn. 30)

Goles:

1-0. Minuto 72. Antón de penalty.

Arbtitro:

Dirigió el encuentro el colegiado burgalés, Vílchez. No siguió el mismo criterio a la hora de aplicar el reglamento a uno y otro equipo, ya que señaló penalty contra los palentinos por dar el balón con la mano, y luego en una jugada similar en el otro área no hizo lo propio. Mal.

Comentario.

El Villamuriel mereció mejor suerte, ya que jugó un encuentro muy serio, sobre todo en defensa, perdiendo por la mínima y de penalty con el colíder, Covaleda. Los locales no pudieron romper la férrea línea defensiva de los palentinos, quienes esperaban atrás para salir al contrataque. Así en dos ocasiones Chusma y Marco pusieron en aprietos al portero Luis.

Pepe Barrios jugó de titular

En la segunda mitad la tónica del partido apenas varió. A los 27 minutos del segundo tiempo, el colegiado decretó penalty contra los palentinos, que fue transformado por Antón. Con anterioridad a esta jugada, Ostrowski estuvo a punto de adelantar a los cerrateños al enviar un balón al poste.

Por el Villamuriel destacó toda la defensa, que luchó durante los 90 minutos, sin dejar que los peligrosos delanteros locales pudieran batir a Pedro.

M.C.D.2022

2.ª División Nacional Masculina de Baloncesto

74-76 en el derby del gélido Campo de la Juventud

La emoción, lo mejor contra el frío

El Laser 2 supo mantener la renta adquirida en los primeros minutos gracias a los "regalos" del Sobres Sam

Carlos M. SANTOYO

El Laser 2 Aguilar se impuso "a domicilio" al C.B. Juventud Sobres Sam por 74-76 (34-42 al descanso) en partido correspondiente a la duodécima jornada liguera de 2ª División Nacional Masculina de Baloncesto, Grupo I.

INCIDENCIAS

Encuentro disputado la tarde del sábado en el Campo de la Juventud ante unos 400 aficionados, muchos de ellos desplazados desde Aguilar de Campoo. La recaudación ascendió a 20.600 pesetas.

El frío presidió el choque al no funcionar la calefacción de esta nueva instalación deportiva, lo que impidió asimismo que los protagonistas del derby pudieran ducharse a su término con agua caliente.

En los prolegómenos, el C.B. Juventud, en la persona de su presidente Ignacio Sánchez, rindió un sencillo homenaje al exentrenador visitante, Felipe de la Torre, por su decisiva contribución al relanzamiento de este deporte en la localidad galletera.

Los jugadores locales obsequiaron a los foráneos con unos detalles navideños gentileza de Repostería Alejo. Sorteándose entre los asistentes una cesta donada por Regalos Cris.

ARBITROS, ANOTADORES Y ALINEACIONES

Dirigieron la contienda los colegiados locales Luis Alberto Díaz y López Muñoz. Su actuación no pasó de discreta, aunque no influyeron en el resultado pese a las quejas del conjunto anfitrión. Señalaron dos técnicas a Chente en los minutos 16 y 22, ambas merecidas, y una tercera al aguilarense Anselmo en el 21, que también se ganó a pulso.

A sus órdenes, los equipos formaron así:

*** C.B. Juventud Sobres Sam (34 + 40):** Roda (2), Ubieta (15), Chema (1), Tomillo (2), Chente (21) -cinco inicial– Blanco, Patas (15), Juan Luis (5) y Juanvi (13, tres triples). Eliminados por personales: Patas (mn. 35) y Chema (mn. 37).

*** Discoteca Laser 2 Aguilar (42 + 34):** Fanjul (11, un triple), Cuadrado (12), Moro (14, dos triples), Oscar Gago (4), Juanra (28) -cinco inicial– Anselmo (4) y Carlos (3). Sin eliminados.

El marcador cada cinco minutos: mn. 5.– Juventud 6, Laser 15; mn. 10.– 16-24; mn. 15.– 24-30; mn. 20.– 34-42; mn. 25.– 43-46; mn. 30.– 49-56; mn. 35.– 64-66; mn. 40.– 74-76.

EMOCION

La emoción por la incertidumbre de un resultado casi siempre favorable a Laser 2 Aguilar sirvió al menos para "calentar" un ambiente gélido propiciado por la falta de calefacción en el Campo de la Juventud. Y es que el juego exhibido por ambos conjuntos quizás no fuese de mucho nivel, pero sí lo suficientemente atrayente como para mantener durante 40 apasionantes minutos el interés de los graderíos.

La victoria "visitante" fue justa si tenemos en cuenta ese "mando" durante la mayor parte del encuentro sólo cedido unos segundos en la canasta 64-62.

Ahora bien, Sobres Sam mejoró actuaciones pasadas perdiendo con dignidad pese a la curiosidad que representaba que su mejor hombre, Chente, fallase en esta ocasión más de la cuenta. O el "amargo" sabor de su tropiezo casero por únicamente dos puntos al arrastrarse hasta la conclusión las absurdas pérdidas de balones de Roda en los compases iniciales. Por ese empeño de su técnico en premiar su veteranía con la titularidad cuando no atraviesa un buen momento y ese puesto de base puede ocuparlo con mayores garantías un chavalito junior de primer año, Juan Luis, que constituye en la actualidad el mayor orgullo de la entidad al representar el fruto de su cuidada cantera. Y a poco que se le "mime" uno de los mejores fichajes de la temporada dado el "patinazo" con la mayoría de los realizados.

Ni que decir tiene que uno carece de esos conocimientos baloncestísticos con que cuentan compañeros de la prensa especializada. Porque ya se sabe que en provincias los periodistas deportivos estamos "obligados" a saber de todo, lo que a veces deriva en imprecisiones "cacareadas" posteriormente por los implicados en la crítica en lugar de valorar y agradecer el esfuerzo que hacemos por estar al lado de todos los deportes.

Sin embargo, no hay que ser un profundo conocedor del basket para indicar que Juventud Sobres Sam cayó derrotado en buena medida por su propio planteamiento. Porque los puntos regalados a un adversario de la categoría del Laser en los primeros minutos fueron el lastre arrastrado durante todo el encuentro y los echados de menos a la hora de repasar los guarismos finales. Y no aceptar este resumen es volver la espalda a la realidad ...independientemente de los méritos contraídos por un conjunto aguilarense al que no habíamos visto actuar este año y que nos convenció por lo compensado de su sexteto-base con Fanjul como primer espada. Porque Aguilar sí ha acertado con sus refuerzos.

BASE

La clave para el buen funcionamiento de un equipo de baloncesto está en el base. Y mientras Roda perdía hasta siete u ocho balones en los minutos iniciales su "colega" visitante Fanjul ofrecía un recital de perfecta dirección de equipo completada con su facilidad para recuperarlos.

Esa diferencia, abismal, se plasmaba pronto en el marcador con una ventaja de diez puntos para el Laser en la canasta 12-22, momento en que Tito Llamas, por fin, decidía suplir al suyo por Juan-Luis que pasaba a convertirse en la sombra del leonés al presionarle por toda la cancha hasta la finalización del derby.

La incorporación del chaval coincidía con la entrada de Patas por un apagadísimo Tomillo. Y pese a estar bajo mínimos por culpa de una lesión el primero se bastaba y sobraba para mejorar el rendimiento de los suyos merced a su poderío en el rebote ofensivo "rematado" con canastas.

Pero el Juventud se limitaba a la labor defensiva de Juan Luis y al acierto de Patas mientras un Aguilar mortal al contraataque brillaba en conjunto merced al buen hacer de todos sus hombres, especialmente Juanra y Javi Cuadrado.

Con 24-30 Juan Luis seguía presionando a Fanjul, pero éste, pese a bajar de nivel, respondía con experiencia y tablas. No así los tiradores aguilarenses a los que Ubieta y Juanvi "salían" para no permitirles las facilidades anteriores. Pero en plena mejoría Chente se ganaba a pulso una técnica que conllevaría el nuevo despegue visitante. De ocho puntos al descanso, con lo que se recordaba por vez primera los balones perdidos al principio que habían derivado en esa ventaja.

JUANRA

Los robos de balón de los capitalinos y la labor de Patas en defensa marcaba los primeros minutos del segundo periodo. Hasta el punto de acercarse los de casa en la canasta 43-46 coincidiendo con la cuarta personal que le endosaba a Fanjul el chaval Juan Luis obligando a su sustitución por Anselmo. Sin embargo, Juanra comenzaba a marcar las diferencias brillando en funciones reboteadoras y anotadoras y provocando una y otra vez personales que no perdonaba en los lanzamientos de tiros libres.

Con 49-56 volvía a la cancha Chente tras ser sustituido en el primer periodo por Javier Blanco (¿...?) con 26-38 en el marcador. Y cuando Anselmo, con su técnica, ponía las cosas al rojo viva (55-58) Chente hacía otra chiquillada en forma de segunda técnica personal que evitaba la igualada, aunque el Laser pronto cedía terreno al echar de menos a Fanjul, imrprescindible hasta en encuentros con un marcador tan pegajoso como Juan Luis.

Dos tiros libres de Patas derivaban en la primera y única ventaja del Sobres Sam en el encuentro: 64-62. Pero éste caía eliminado en la posterior jugada dando paso al definitivo recital de Juanra, cada vez más a sus anchas. Y todo parecía de nuevo encarrilado para el Laser al adelantarse en el marcador con seis puntos (64-70), pero la "muñeca" de Juanvi esta vez funcionaba y tres triples consecutivos suyos ponían el marcador en un puño. Con 74-76 a 17 segundos de la conclusión y posesión para los anfitriones qua anunciaba como mal menor para el Laser la posibilidad de prórroga, pero Chente, que había fallado anteriormente algunos ataques claros, recibía cuando se disponía a igualar bajo el aro un "gorro" espectacular de Juanra que hacía justicia sirviéndole a nivel personal la vallisoletano para redondear su faena.

Una victoria en definitiva justa del Laser 2 dado el desarrollo del partido ...aunque imaginamos que dolorosa para el Sobres Sam a la hora de analizar el encuentro: regalos iniciales y Chente perdonando "cosas" que normalmente no perdona.

Cuadrado se deshace de Chente y Ubieta FOTO LUIS

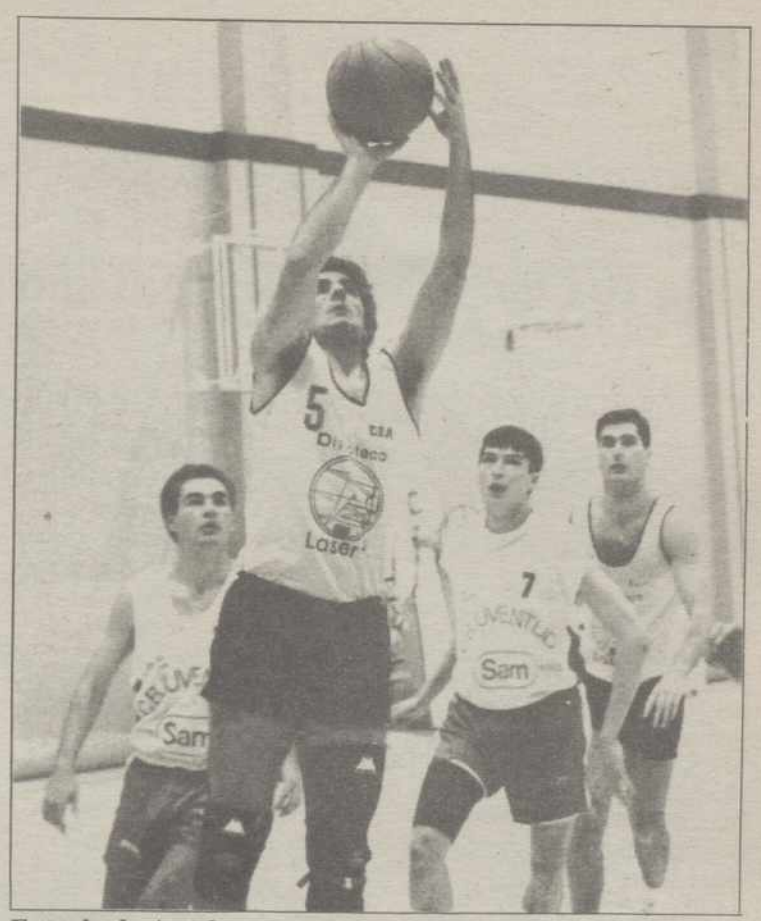

Entrada de Anselmo FOTO LUIS

M.C.D.2022

2.ª División Nacional Masculina de Baloncesto

La actuación de los pívots, clave en el triunfo local

El C. B. Palencia derrotó con dificultades al Trébol Grupo por 71 a 57

El equipo astur fue un muy complicado rival para los hombres de Paco García

BARREDA SANCHEZ

C.B. PALENCIA 71 – TREBOL GRUPO DE GIJON 57

Partido correspondiente a la duodécima jornada de la liga de Segunda División Nacional de Baloncesto. El C.B. Palencia deshacía el empate a puntos que mantenía con el Trébol Grupo al derrotarle en el Pabellón Municipal de los Deportes por el resultado de 71 a 57.

Poco más de un centenar de espectadores acudieron a presenciar el partido, que en el descanso ofrecía el resultado de 33 a 29 favorable a los jugadores de Paco García.

ALINEACIONES Y ARBITROS

C.B. PALENCIA: Sacristán (-), Agustín (12, un triple), Ignacio (17), Teja (7), Lucas (13), -cinco inicial-, Carlos (-), David (12), Infante (2) e Iñaki (8).

TREBOL GRUPO de GIJON: Roberto (9), Alberto (2), Noguero (24, cuatro triples), Juan (8) y Gustavo (1), -cinco inicial-, Jairo (7), Pablo (4) y Jordi (2).

Arbitros: Srs. López Ortega y Carracedo. Bien en líneas generales aunque cometieron algunos errores.

Señalaron cuarenta y dos personales, repartidas equitativamente entre ambos equipos.

Tan sólo un jugador tuvo que abandonar la cancha por cinco personales. Fue el visitante Alberto en el minuto treinta y cuatro del partido.

OTROS DATOS DEL C.B. Palencia: Rebotes defensivos, 26 (Ignacio 8); Rebotes ofensivos, 18 (Lucas, Agustín e Ignacio 4); Balones robados, 14 (Agustín 4); Balones perdidos, 14 (Carlos e Ignacio 3); Asistencias, 16 (Ignacio 7); Violaciones, 1 (Sacristán); Tapones, 7 (Ignacio 5); Tiros libres, 12/19; Tiros de dentro, 23/45; Tiros de fuera, 5/12; Tiros triples, 1/12.

Marcador cada cinco minutos: C.B. Palencia 8 – Trébol Grupo de Gijón 4 (min. 5); 19 – 8 (min. 10); 27 – 20 (min. 15); 33 – 29 (min. 20); 42 – 36 (min. 25); 53 – 41 (min. 30); 59 – 50 (min. 35); 71 – 57 (min. 40).

EL TREBOL, UN DURO HUESO

Aunque tan sólo en el 0 a 2 inicial y en un empate a 33 en los primeros minutos del segundo tiempo, el C.B. Palencia tuvo problemas en el marcador ante el Trébol Grupo, lo cierto es que los asturianos demostraron en Palencia lo difícil que es jugar contra ellos.

De hecho, el equipo palentino no encontró durante la casi totalidad de los cuarenta minutos la forma de "romper" el partido a su favor y sólo en los últimos lances del choque consiguió los catorce puntos de ventaja.

La zona de ajuste que realizaba el Trébol y cuyo eje era el jugador aguilarense pero que milita en el conjunto gijonés, Gustavo, ahogaba inicialmente el ataque morado, máxime cuando los tiradores palentinos no tenían su día.

El Trébol dominaba su zona trasera pero en su ofensiva se encontraba con una defensa individual también muy fuerte que propiciaba numerosos fallos en los ataques visitantes. Los jugadores asturianos se mostraban realmente nulos frente al aro palentino y sus errores les impedían ir por delante en el marcador.

Así el Palencia fue entrando en el partido y una vez repuesto de la sorpresa de la zona visitante, empezó a jugar el juego interior local gracias a la valiosa aportación de Lucas, no sólo en la anotación personal sino también dando generosas asistencias a sus compañeros y al rebote ofensivo de los aleros palentinos.

Agustín e Ignacio ya no se empeñaban en lanzar desde fuera y aprovechaban los huecos que en la zona provocaban los desplazamientos de los pívots locales.

El Palencia conseguía poner puntos de por medio y todo hacía suponer que el partido había acabado. Sin embargo, los locales perdieron intensidad y mucho más cuando se colocaron en una zona 1-2-2, la cual fue barrida por los lanzamientos triples de Noguero, pívot del Trébol al que parece que sus entrenadores le están intentando reconvertir a la posición de alero y que era el auténtico "factotum" de su equipo en ataque.

Con los precisos triples de Noguero y la falta de efectividad del ataque palentino que había entrado en barrena, el Trébol se colocaba a sólo tres puntos, 27 a 24 ante la desesperación de Paco García que pedía a gritos más intensidad a sus jugadores.

"LAS CANASTITAS DEL REY DAVID"

Tenían razón los "Ultramantas" cuando saludaron con este cántico la primera canasta de David en la primera parte porque el pivote palentino fue clave en el triunfo de su equipo, con su actuación en los primeros minutos de la continuación.

En la segunda mitad, el Trébol volvía a ejecutar con gran acierto la "zonita" de ajuste y a realizar un baloncesto control, con mucho tiempo de posesión en cada ataque para romper el ritmo y evitar que el Palencia corriera, con lo que la situación se complicó y se llegó a un empate a 33 en el minuto 23.

Porque sin duda alguna, uno de los aciertos tácticos del entrenador visitante fue ralentizar el juego, evitando los contrataques locales, en otros partidos determinantes pero que no en este choque, en el que no abundaron precisamente.

Sin embargo, el "mister" del Trébol no contaba con la impresinante actuación del poste palentino. Tras el empate a 33, David Pérez se decidió a solucionar el partido y con cuatro canastas seguidas y un par de robos de balón a jugadores rivales, consiguió superar el bache de su equipo que conseguía veinte puntos por siete su rival en los siguientes cinco minutos.

En este parcial también tenía gran parte de culpa Agustín, mucho más centrado en la defensa de Noguero aunque se cargara de personales.

Ahora sí que estaba acabado el partido a pesar de los intentos de los asturianos que guardaban en la manga el "as" de una zona 2-3 que por poco sorprende a los de Paco García, que vieron cómo su cómoda ventaja se reducía a nueve puntos a falta de cinco minutos y con balón para los visitantes.

Un oportuno tiempo muerto del entrenador local y la entrada de Lucas, que machacó la zona con sus lanzamientos desde la bombilla volvió a poner las cosas en su sitio y le dio un trabajado, justo e importante triunfo al C.B. Palencia ante un muy complicado rival que demostró en nuestra ciudad por qué está entre el grupo cabecero de la Segunda División.

La actuación de David fue clave en el triunfo del C. B. Palencia

Uno de los numerosos rebotes que los aleros palentinos capturaron bajo el aro gijonés

DTR. C. ORTEGA MATILLA
PSIQUIATRIA-PSICOTERAPIA
Bigar Centro, portal 1, 3.º A—Tfno. 74 31 12
Consulta: lunes y viernes desde las 3

Dr. ANTONIO RIAZA LOPEZ
CIRUGIA ORTOPEDICA Y TRAUMATOLOGIA
REHABILITACION
C/ Valentín Calderón, núm. 8, 3.º D - Tfno. 74 74 17
Consulta: de 4,30 a 7,30-Llamadas sólo tardes

DR. ALFREDO CIMIANO
MEDICO PSIQUIATRA-PSICOANALISTA
TRATAMIENTO PSIQUICO DE LAS NEUROSIS, DEPRESION, TRASTORNOS PSICOSOMATICOS Y DISFUNCIONES SEXUALES
–Consulta previa petición hora–
C./ Martín Calleja, Nº 14-2º C – Teléfono 75 08 30

DR. ROBLES
CLINICA RADIOLOGICA
-RADIOGRAFIAS SIMPLES Y DE CONTRASTE-
-PLACAS DE COLUMNA VERTEBRAL ENTERA-
-MAMOGRAFIAS- -ORTOPANTOMOGRAFIAS-
CONSULTA DE 4 A 7-José Antonio,33 — Teléfono 72 52 89

M.C.D.2022

LA TARJETA DE LA CAJA DE MADRID

Nunca el plástico fue tan útil.

TODO LO QUE ESTA VIENDO Y MUCHO MAS, LO PUEDE CONSEGUIR CON PLASTICO. EL DE LA TARJETA DE LA CAJA DE MADRID.

LA MANERA MAS FACIL Y RAPIDA DE COMPRAR CUALQUIER COSA EN CUALQUIER PARTE. DESDE SUS REGALOS DE NAVIDAD A LA COMPRA DIARIA. ASI DE COMODO Y ASI DE SEGURO.

ADEMAS, LA TARJETA DE LA CAJA DE MADRID, LE PERMITE EL ACCESO A MAS DE 11.000 CAJEROS EN TODA ESPAÑA.

Y, SI USTED TIENE CUENTA EN LA CAJA DE MADRID, PUEDE OBTENER TAMBIEN LAS TARJETAS VISA Y MASTERCARD.

PARA TODAS SUS COMPRAS AQUI TIENE EL MEDIO MAS PRACTICO: LA TARJETA DE LA CAJA DE MADRID. UTILICELA. NUNCA EL PLASTICO FUE TAN UTIL.

CAJA DE MADRID

M.C.D.2022

En un partido en el que ambos equipos merecieron la derrota

El SUHECA CEDESA MARISTAS fue aún peor que el Juventud Florman y perdió por siete puntos (78 a 71)

B.S.

JUVENTUD FLORMAN DE TORRELAVEGA 78 – SUHECA CEDESA MARISTAS 71

El Suheca Cedesa Maristas volvió a fracasar en su desplazamiento a Torrelavega donde se enfrentaba al más flojo de los equipos locales y a uno de los más débiles de la liga de Segunda División, el Juventud Florman.

El equipo palentino regresó una vez más de vacío de un partido en el que la plantilla y técnico habían puesto grandes esperanzas de obtener una victoria fundamental que se les negó más por deméritos propios que por acierto de los de Torrelavega.

El Suheca suma así su undécima derrota liguera por una sola victoria y se ve cada vez más metido en los puestos de descenso, por lo que sólo un milagro parece capaz de salvar al equipo estudiantil del "pozo".

En el Maristas se registraron la bajas a última hora de Javier Calvo y de Víctor Hernández, ambos enfermos mientras que entró en la convocatoria el sancionado Llamas aunque no fue alineado por el técnico Gonzalo Ibáñez en ningún momento del partido.

En el descanso, el marcador favorecía a los jugadores del Florman por nueve puntos, 39 a 30.

ALINEACIONES Y ARBITROS

JUVENTUD FLORMAN: Rosino (12, un triple), Cadelo (13), De la Llama (6), Bedía (5), Goñi (21), – cinco inicial-, Urtiala (5), Fales (9, dos triples), González (5) y Cadelo (2).

SUHECA CEDESA MARISTAS: Tasio (5, un triple), Manu (4), Israel (4), Angel (11), David (4), -cinco inicial-, Quique (11, dos triples), Rafa (19), Galindo (9), Jaime (6) y Mota (2).

Arbitros: Srs. Amero y Cubero. Mal aunque sin influenciar en el resultado final. Señalaron cincuenta y seis personales a los dos equipos, veintiséis a los locales y treinta al Suheca.

Fueron eliminados por completar su cupo de faltas Rosino (min. 38) y Fales (min. 40) en el Juventud mientras que en el equipo palentino lo fueron Tasio (min. 39) y Angel (min. 39).

Otros datos del Suheca Cedesa Maristas: Rebotes defensivos, 34 (Rafa 9); Rebotes ofensivos, 13 (Angel 5); Balones perdidos, 19 (Quique, Angel y Tasio 4); Balones robados, 7 (Jaime, Rafa y Quique 2); balones cortados, 3 (Manu 2); Asistencias, 6 (Galindo y Jaime 2); Violaciones, 3 (Tasio, Angel y David); Tapones, 0.

Marcador cada cinco minutos: Juventud Florman 8 – Suheca Cedesa Maristas 5 (min. 5); 17 – 9 (min. 10); 30 – 16 (min. 15); 39 – 30 (min. 20); 44 – 36 (min. 25); 51 – 45 (min. 30); 71 – 54 (min. 35); 78 – 71 (min. 40).

MALO, PEOR, PESIMO

El Suheca Cedesa Maristas perdía en Torrelavega un partido de despropósistos, en el que el equipo que se llevó los dos puntos fue el que menos mal lo hizo dentro de la horrible tónica de juego de ambos conjuntos.

Y es que horrible es el calificativo que los propios integrantes de la expedición estudiantil otorgaban a su juego en la cancha del Pabellón "Vicente Trueba" de la ciudad cántabra.

El Suheca era derrotado por un equipo en teoría inferior a él pero que en la práctica demostró ser un poco menos pésimo que los palentinos. La plantilla estudiantil se desmorona anímicamente por momentos y está necesitadísima de alguna alegría que calme la latente presión existente.

La situación del primer equipo del C.D. Maristas es dramática, no ya por su complicada clasificación, -antepenúltimo de la liga en un año en el que se había pretendido aspirar a las posiciones medias-altas de la tabla-, sino porque la responsabilidad y los nervios se van acumulando en una plantilla que no trabaja durante los partidos ni la tercera parte de lo que lo hacía en la temporada pasada.

Buena muestra de esta falta de trabajo y de concentración la dio el Suheca el sábado en Torrelavega, en donde realizó un paupérrimo encuentro en todos aspectos, como demuestran esos diecinueve balones perdidos, los siete minutos que durante la primera parte estuvieron los jugadores de Palencia sin anotar un punto o la falta de intensidad defensiva que permitía al Juventud hacerse con un rebote tras otro rebote del aro palentino durante la mayor parte del encuentro.

Así no es extraño que el Juventud Florman rentabilizase esa ventaja de casi veinte puntos que obtuvo en el meridiano del primer tiempo y que se alzase, a pesar de su escaso juego, con la victoria final ya que los jugadores del Suheca Cedesa Maristas fueron incapaces de ofrecer un mínimo de lucha y de amor propio para evitar seguir siendo el comentario del mundillo baloncestístico palentino.

Caja España

Resultados y clasificación

Resultados de la 12ª jornada de la Liga de Segunda División Nacional masculina de baloncesto, "Grupo B":

ADUS-Salamanca - Ferroplás Salesianos (suspendido)
C.B. PALENCIA - Trébol Grupo 71-57
Norcasa Vetusta - Lostal Torrelavega 82-87
Vekaventanas Campeador - Arcos Zamora ... 80-85
C.B. J. SOBRES SAM - LASER 2 AGUILAR .. 74-76
Caja Avila - C.P. Jesuitinas 78-82
Juventud Flormán - S. CEDESA MARISTAS .. 78-71
Caja Segovia - Más y Más Ponferrada 65-73

CLASIFICACION

	J.	G.	P.	PF.	PC.	Ptos.
1.—Lostal Torrelavega .	12	12	0	1.111	896	24
2.—Arcos Zamora	12	10	2	1.096	890	22
3.—Norcasa Vetusta ...	12	10	2	1.009	859	22
4.—C.B. PALENCIA ..	**12**	**8**	**4**	**983**	**850**	**20**
5.—Vekaventanas	12	8	4	925	863	20
6.—Adus Salamanca ...	11	8	3	897	793	19*
7.—Trébol Grupo	12	7	5	882	808	19
8.—Más y Más	12	7	5	982	934	19
9.—LASER 2 AGUILAR .	**12**	**7**	**5**	**880**	**839**	**19**
10.—Juventud Florman	12	5	7	812	872	17
11.—Caja Avila	12	4	8	858	978	16
12.—SOBRES SAM JUV...	**12**	**3**	**9**	**871**	**995**	**15**
13.—C.P. Jesuitinas ..	12	3	9	925	1.085	15
14.—SUHECA CEDESA M..	**12**	**1**	**11**	**953**	**1.073**	**13**
15.—Ferroplás Burgos	11	1	10	915	895	12*
16.—Cajasegovia	12	1	11	726	1.039	12**

* ADUS y Ferroplás Salesianos tienen un partido menos.
** El Caja Segovia tiene un punto menos por sanción federativa.

2.ª División Nacional Femenina de Baloncesto

La efectividad desde 6,25 en los primeros minutos rompió el partido a favor de las norteñas

A.B.F. Aguilar superó con comodidad su partido frente al Plaspisa de Burgos

A.B.F. AGUILAR 78 – PLASPISA BURGOS 67

A.B.F. AGUILAR (43 + 35): Marta (13, un triple), Elvi (14, tres triples), Montse Fuente (11, un triple), Isabel (19), Eva (2), -cinco inicial-, Olga (9), Mónica Rodríguez (2), Mónica Fernández (-), Montse (4), Marimar (-), Ana (-) y Amaya (4).

Plaspisa Burgos (32 + 35): Puente (36), Zarzosa (7), Izquierdo (2), Alzaga (2), De la Cámara (2), -cinco inicial-, Bolaños (2), Arnaiz (4), Pérez (2), Corral (-), De la Fuente (-) y Olmos (8).

Arbitros: Srs. Martínez y Urbaneja. Regular. Fueron eliminadas De la Fuente (min. 30), Zarzosa (min. 38) y Puente (min. 40) en el equipo burgalés y Elvi (min. 38) en el aguilarense.

La A.B.F. Aguilar se deshizo con relativa comodidad del Plaspisa de Burgos en un partido en el que los pocos espectadores que acudieron al gélido Pabellón "Alberto Fernández" disfrutaron de un buen juego con momentos de gran nivel.

De inicio, las jugadoras de Pablo Calvo se despegaron de sus rivales gracias a un extraordinario porcentaje de tiro, especialmente desde más alla de la líneas de 6,25, lo que posibilitó un parcial de 15 a 0 en los cinco primeros minutos.

Así, el entrenador visitante se veía obligado a pedir su segundo tiempo muerto en el minuto seis, incapaz de frenar la avalancha aguilarense. Con semejante ventaja, llegó la reacción del Plaspisa que coincidió con el relajamienneto de las locales, lo que hizo que el marcador se apretase en el minuto doce, en el que la ventaja de Aguilar era sólo de cinco puntos.

Tras esta pequeña intentona por parte de las burgalesas, el choque entró en una fase de igualdad, con intercambio de canastas entre ambos conjuntos pero con mayor efectividad de la escuadra aguilarense con lo que la ventaja se colocó en los diez puntos, en una tónica que se mantendría hasta el final del partido.

Destacar en el A.B.F. la buena dirección del equipo por parte de Elvi y de Montse Fuente así como el hecho de que interviniesen todas las jugadoras en el partido. En el Plaspisa, la actuación de Puente a la que quizá sus defensoras le dieron muchas facilidades.

OMEGA SIEMPRE MARCA LOS MOMENTOS ESTELARES. LOS DE LOS JUEGOS OLIMPICOS. LOS DE LA CONQUISTA DEL ESPACIO. LOS DE LAS VIDAS LOGRADAS COMO LA SUYA. OMEGA CONSTELLATION. EL RELOJ DE SUS MOMENTOS ESTELARES.

CONCESIONARIO OFICIAL

Joyería Hermoso

Mayor, 56 - Tel. 74 02 57
PALENCIA

M.C.D.2022

XII Cross Internacional de Venta de Baños

ARRASARON LOS KENIATAS

** A Koech le sobraron 10.000 m. de los 10.200 del recorrido*
** Y su compatriota Susan Surma se paseó por el circuito*
** Meritorio triunfo de Marta Domínguez*

Redacción

Conocidos son los problemas, que a punto estuvieron de dar al traste con el CROSS INTERNACIONAL DE VENTA DE BAÑOS, una de las pruebas más prestigiosas en el calendario nacional, con ganada resonancia allende nuestras fronteras. La indomable voluntad y la ilusión a raudales de sus **felices inventores** –el Ayuntamiento de la localidad palentina, con su alcalde, Javier Hernández, al frente–, supieron conjugar el peligro, para que la prueba siga en pie.

Gracias a ellos el domingo volvimos a vivir la auténtica **fiesta del cross**. Participantes, que parecían salir debajo de las piedras, llegados de los lugares más dispares. Atletas de diez países en la "prueba grande" masculina y siete en la de las chicas. Por primera vez, tiempo primaveral, como si la climatología intentara también "premiar" a Javier Hernández y a sus muchachos. Y muchos espectadores. Quizá en el recinto del Campo Municipal, menos que otras veces; sencillamente, porque a favor de la gratificante y soleada mañana prefirieron seguir las carreras en el circuito, donde el cross es cross de verdad...

COLOR MORENO

Un centenar largo de participantes en la carrera masculina senior, la del XII Cross Internacional de Venta de Baños, con la "tele" en directo. A última hora se produjeron algunas ausencias, pero se daba cita en el Campo Municipal de Deportes una luminosa constelación de "estrellas" del pedestrismo mundial. Releyendo las inscripciones, sentíase la ilusión de encontrarnos, nada menos, ante un duelo Europa-Africa. Luego, de duelos, nada; tan sólo el impresionante recital del keniata Koech. Corrió de tal manera, que de los 10.200 metros de la prueba sobraron los... diez kilómetros.

A un comentarista le oímos decir que la carrera no tenía color... Lo que pasó es no tuvo más que uno y muy intenso : el de la piel del keniata. Fue como si, tratándose de un sorteo de lotería, William Koech jugara todos los números...

Apenas dio el pistoletazo de partida el alcalde de Venta de Baños y ya el africano se puso en cabeza. Y así, hasta el final. "Arruinó" el espectáculo. No se había dado la primera vuelta sobre las pistas de atletismo, y se vió que la suerte quedaba echada, no tanto por la ventaja cobrada, como por su autoridad y soltura. Las condiciones del circuito, plano y duro y, por lo tanto, rápido, le iban de maravilla; por otro lado, los constantes virajes del trazado no parecían tampoco castigar sus abdominales.

LOS RESIGNADOS

Los demás, a resignarse. Siguiéndole a distancia, trotaba un grupo de trece hombres, los mejores del "cartel" de este año, que pronto se convencieron de que Koech no les daría oportunidad alguna. Entre ellos, el ganador de la edición del pasado año, el marroquí Boutaiev, un par de etíopes, otros dos keniatas, los españoles Serrano y Esparcia, por los altavoces mencionan a Isaac Viciosa, y esos que entran y salen de vez en cuando, a medida que sus fuerzas se lo permiten o el respiro que se toman los que van delante lo consiente. Pero, nada. Van cayendo los kilómetros y Koech continúa su "paseo" triunfal, con una cómoda diferencia que le deja a cubierto de sorpresas.

Sí, los que le siguen se resignan pronto. Para ellos la carrera se reduce a observarse mutuamente, con vistas al "reparto" de los demás puestos. Durante algún tiempo son los keniatas los que mandan en el grupo aparentemente "perseguidor", pero nada. También el marroquí Boutaiev intenta volver por su buen nombre y "caracolea" adelante. Sólo fuegos de articificio, porque la carrera ha terminado en el mismo momento de comenzar.

ULTIMO ESCARCEO

De duelo afro-europeo, tampoco nada. Mediada la última vuelta, da un tirón Serrrano y se pone al frente del grupo; le replica Boutaiev que acaba situándose por delante. Desde muy atrás, donde ha estado "dormido", surge el norteamericano Ken Martin y acaso sea su "remontada" de lo más bonito de una jornada, auténticamente sosa y descafeinada porque así lo quiso un atleta de Kenia, que, de paso, es plusmarquista mundial de los 3.000 m. obstáculos. O sea, que no sonó la flauta... La lectura de las clasificaciones nos releva de más comentarios.

LAS CHICAS, IGUAL

Y el caso es que con las chicas, en la prueba disputada antes, había acontecido tres cuartos de lo mismo. Además, también con una etíope de protagonista. Iban todavía por la pista de atletismo, cuando comenzó a poner tierra por medio Susan Sirma y las de-

(Continúa en la página siguiente)

Nadie le sigue... de cerca. Koech entra vencedor del Cross de Venta de Baños.-Foto LUIS

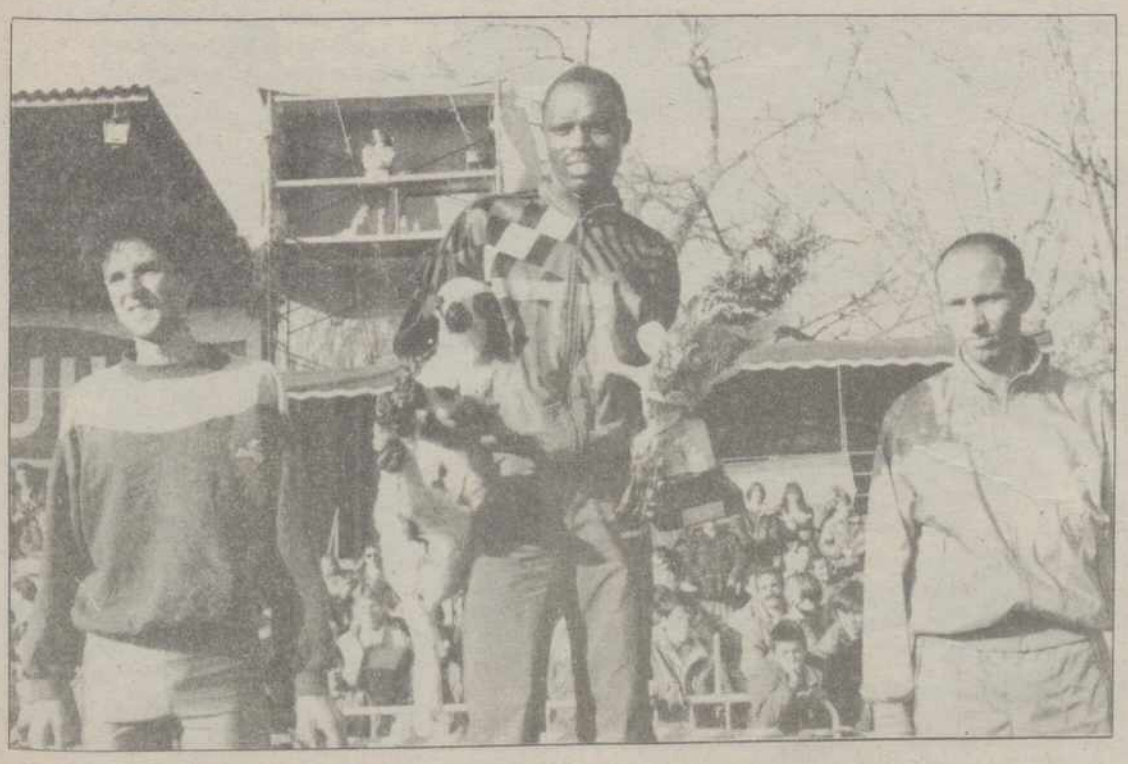

Los vencedores, en el podio. Koech en el centro, escoltado por Boutaiev, de Marruecos (a la derecha) y el norteamericano Ken Martin (a la izquierda).-Foto LUIS

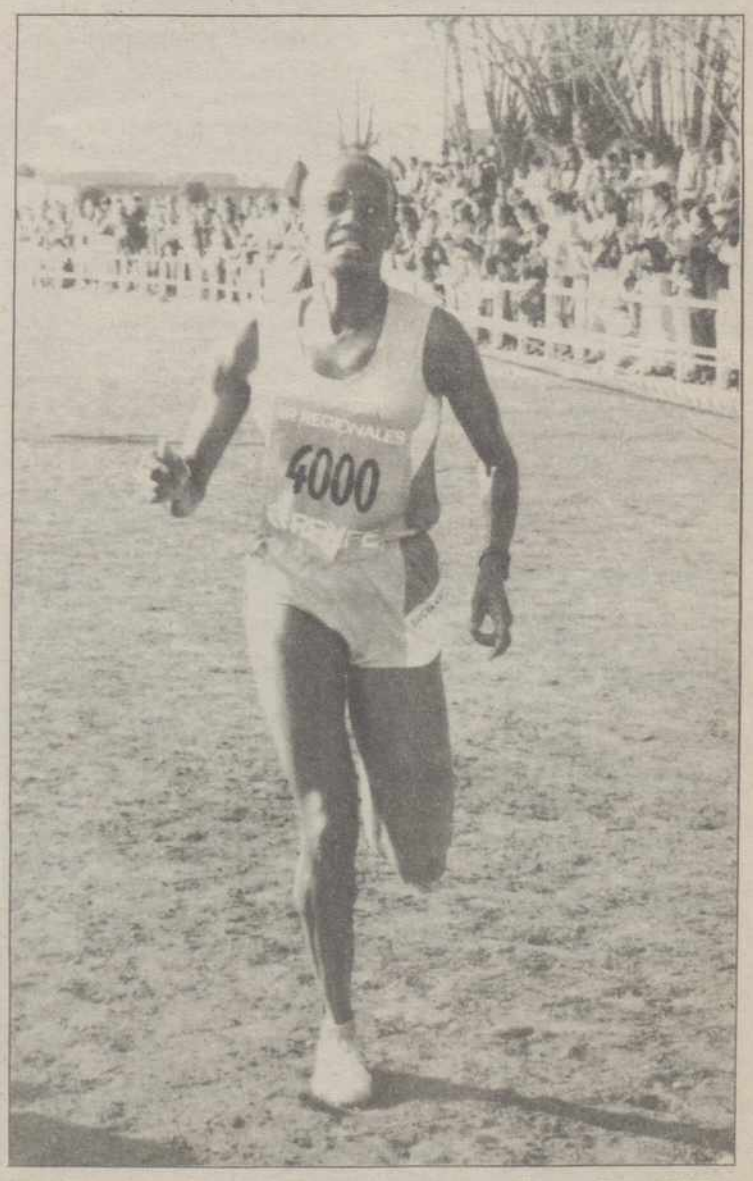

Otra «gacela africana» la Keniana Susan Sirma.-Foto LUIS

M.C.D.2022

XII Cross Internacional de Venta de Baños

(Viene de la página anterior)

más, a quedarse. Las siempre cumplidoras portuguesas responden mal, algo quiere hacer la rusa Natalia Soroskisvskaya, y eso es todo. Menos mal que a Julia Vaquero le salió a flote el genio y animó el final de la prueba, poniendo, como un interrogante, la emoción por la incertidumbre sobre si lograría un hueco en el podio.

La Sirma ganó como quiso y si su diferencia en el crono no resulta tan acusada, como en el caso de su compatriota, es porque, visto el panorama, no quiso ni molestarse. Diríase que los africanos, en esto del cross, pretenden decirnos que para tercer mundo, el nuestro...

Y LO DEMAS

Las carreras dieron comienzo a las 9,30 de la mañana. Mucha animación y una ampliamente

Marta Domínguez Azpeleta, un merecido triunfo.-Foto LUIS

consolidada organización del Ayuntamiento de Venta de Baños, con la colaboración, en cuanto al aspecto deportivo, del Colegio de Jueces y Cronometradores de la Delegación Provincial de Atletismo. Al público se le tuvo constantemente informado de lo acontecía en las carreras por los servicios de megafonía.

Cabe destacar la actuación de Marta Domínguez Azpeleta, la atleta que prepara Mariano Diez Marcos, que nos sorprendió gratísimamente con su triunfo, como si el pase a la categoría superior no fuera más que un trámite. Atacó al último paso por el arroyo y se fue, imparable, en pos del triunfo. Para ella, los más cálidos aplausos del paisanaje.

La entrega de los premios la presidió el alcalde de Venta de Baños y con él estuvieron el diputado provincial Alberto Pérez Villar, el delegado Territorial de la Junta en Palencia, José Luis Montes y el alcalde de Palencia, Heliodoro Gallego. Una grata jornada la matinal del domingo en Venta de Baños, aunque los keniatas, que apenas si habían tenido tiempo para descansar desde que llegó el tren hasta que acudieron a las pistas, aventaron todo el interés deportivo.

CLASIFICACIONES

FEMENINAS :

BENJAMIN (800 metros). 1.– Marta García, Lobato Puentecillas; 2.– Silvia Alvarez, C.D.Vallelado; 3.– Sara Martín, Santa Eulalia. (hasta 23 clasificadas).

ALEVIN (1.800 metros). 1.– Raquel Asensio, C.D. Numancia; 2.– Maribel Iglesias, C.A.Valladolid;3.– Ester Rodríguez, At. Reinosa. (Clasificadas, 63).

INFANTIL (2.200 metros). 1.– Emilia San Miguel, E.M.Endesa; 2.– Pilar Andrés, C.D. Numancia; 3.– Maite Colomo, C.A. Incesa. (Clasificadas, 74).

CADETE (2.600 METROS). 1.– Maite Martínez, D.A.R.; 2.– Azucena Rebanal, D.A.R.; 3.– Juana Eva Bacigalupe, A.D. Haro (Clasificadas, 48).

JUNIOR (3.400 metros). 1.– Marta Domínguez Azpeleta, C.A. Vta.Baños.; 2.– Ana Isabel Jimeno, C.A.Valladolid; 3.– Belén García, Seguros Vimar. (Clasificadas, 42).

PROMESAS (5.000 metros). 1.– Eugenia Cordero, C.U.Salamanca; 2.– Soledad Madera, Canal Isabel II; 3.– Almudena Díaz, C.U.Salamanca (Clasificadas, 4).

SENIOR (5.000 metros).

1.– Susan Sirma, Kenia, 16-07
2.– Natalia Sorokisvskaya, URSS, 16-10
3.– Julia Vaquero, Celta, 16-13
4.– Merima Demboba, Etiopía
5.– Concençao Ferreria, Portugal
6.– Fernanda Riberiro, Portugal
7.– Carmen Fuentes, Independiente
8.– Birhame Adere, Etiopía
9.– Luisa Larraga, C.N.Helios
10.– Asunción Sinovas, Nike
11.– Dolores Rizo, Vivodist
12.– Teresa Recio, Nike
13.– Carmen Brunet, C.U.M.
14.– María Guida, Italia
15.– Ana Isabel Alonso, Nike. (Clasificadas, 29).

MASCULINAS :

BENJAMIN (1.000 metros). 1.– Carlos Ibáñez, C.A. San Antonio; 2.– Andrés Ramas, Foto Montoya; 3.– José Ramón Granado, Godayla (Clasificados, 55).

ALEVIN (1.800 metros). 1.– Roberto González, Montelarreina; 2.– José I. Pintor, Vivodist; 3.– Roberto Rodríguez, A.D. Sarabris; 4.– Mario Piedehierro, APA-Claret. (Clasificados, 96).

INFANTIL (2.600 metros) 1.– Manuel Gómez, C.A. Ramales; 2.– Luis Flores, A.D.Capiscol; 3.– Iván Fernández, R.G.C. Covadonga. (claisificados, 120).

CADETE (3.800 metros). 1.– José Luis Herrero, Foto Montoya; 2.– Jacobo Suárez, Liceo Marítimo; 3.– Samuel Gómez, C. Melgar. (Clasificados, 48).

JUNIOR (6.600 metros). 1.– Manuel García, Nike; 2.– Fernando Ruiz, Nike; 3.– Marcos de la Fuente, Montelarreina. (Clasificados, 103).

PROMESAS (8.200 metros). 1.– Jesús Martín Malho, Diadora, 26-02; 2.– Oscar Miravalles, C.A. Incesa, 26-06; 3.– Benito Diéguez, A.D.A.S., 26-09; 4.– Oscar Martínez, New Balance; 5.– José María Pérez, New Balance. (Clasificados, 20).

SENIOR (10.200 metros).

1.– William Koech, Kenia, 29-05
2.– Hammou Boutaiev, Mar. 29-36
3.– Ken Martin, EE.UU., 29-38
4.– Antonio Serrano, Joma S., 29-43
5.– Const. Esparcia, C.A.P., 29-44
6.– Dube Jilo, Etiopía
7.– Carlos de la Torre, Indep.
8.– Bedilu Kibret, Etiopía
9.– José Manuel García, C.A.R.
10.– J. Ramón Muñoz, Indep; 11.– Brahim Lalhafi, Mar; 12.– Risto Ulmmala, Finland; 13.– Giuseppe Miccoli, Italia; 14.– Gerry Curtis, Irlanda; 15.– Ramiro Morán, Reebok; 16.– Jorgen Salo, Finland; 17.– Francisco Guerra, Reebok; 18.– Mikhail Dasko, URSS; 19.– Teodoro Cuñado, Reebok; 20.– Antonio Pérez, Reebok; 26.– Cándido Alario, Nike; 31.– Javier Alario, Recbok; 34.– Valentín Rodríguez, Alsal-Mal.; 35.– Pablo Martín, Nike; 36.– Francisco Villameriel, Nike; 42.– Angel Gómez, C.D. Riojano; 44.– Juan Manuel López, C.D. Riojano; 50.– José González, Nike; 52.– Amador Aparicio, FASA-Ren. (Clasificados, 64).

La carrera está empezando y Koech ya marcha en cabeza. Le sigue, dorsal número 1, el marroquí vencedor el año pasado.-Foto LUIS

No es la cabeza de carrera, sino un grupo que se resiste a perder de vista a la keniata; delante, la rusa Sorokisvskaya, la etíope Adere y Ana Isabel Alonso.-Foto LUIS

284 PLAZAS P. LABORAL G.VI: ORDENANZAS VIGILANTES, P. LIMPIEZA, ETC.

46 PLAZAS P. LABORAL G.V: TELEFONISTAS MANTENIMIENTO, A. COCINA, ETC.

65 PLAZAS P. LABORAL G.IV: CONDUCTORES A. BIBLIOTECA, COCINEROS, ETC.

CONVOCADAS POR LA JUNTA DE CASTILLA Y LEON

REQUISITOS: Mayores de 18 años y Certificado de Escolaridad (G.VI) o Graduado Escolar (G.V.) o BUP (G.IV).

Abierto el plazo de presentación de instancias hasta el día **30 de Diciembre de 1991.**

Recoja hoy mismo las bases de la convocatoria y los textos para la preparación en:

LIBRERIA ALFAR
Los Tintes s/n.
Palencia.

M.C.D.2022

BALONCESTO: Liga ACB

Las personales decidieron y el Granada ganó en Valladolid

Por un solo punto ganó el Juventud al Taugrés en Vitoria
El Real Madrid aplastó en la segunda parte al Valvi Girona

Valladolid EFE.-

105 - Fórum Valladolid (47+58): Reyes (6), García (7), Ramiro (16), Sabonis (17), Schelegel (27) -cinco inicial-, Odriozola (5), Enciso (7), Bento (5), Octavio (-), Martínez (-), Bustos (-) y Espinosa (15).

109 - C.B. Granada (43+66): Fernández (7), Higgins (10), Davalillo (17), Lamp (45), Vega (5) -cinco inicial-, Sabater (17), Rivera (1), Oliver (3), Rodríguez (3) y Tarín (1).

Arbitros: Recuenco y Luis Miguel Sancha. Excluyeron por personales a Reyes (m.32), Bento (m.37), Espinosa (m.38), García (m.39), Bustos (m.39), Schelegel (39). El lituano Sabonis fue expulsado por técnica descalificante (m.25) y a Javier Casero, técnico local, le señalaron una técnica en el minuto 38.

Incidencias: Partido correspondiente a la decimonovena jornada de la Liga ACB disputado en el pabellón Pisuerga ante 5.500 espectadores. En el descanso del encuentro se presentó la nueva mascota del Fórum, una abeja denominada Fifo, que ha sido diseñada por el joven Marcos Rubio en el concursos realizado a tal efecto.

El C.B. Granada consiguió una sorprendente victoria en Valladolid

Comentario:

El Fórum de Valladolid perdió un sorprendente partido ante un Granada que jugó con mucha disciplina y complicó el partido a los hombres de Javier Casero, técnico local.

No obstante, en la primera mitad, el equipo castellano, a pesar de ir acumulando faltas personales, pudo mantener el tipo y alcanzar una máxima ventaja de siete puntos (45-38) en el minuto 18 del encuentro.

Tras el descanso, llegó lo inesperado, especialmente, al señalar Luis Miguel Sancha una técnica descalificante al pivote lituano del Fórum Arvidas Sabonis. El conjunto castellano ya había acumulado en este segundo período diez personales por tres del Granada y, a partir de entonces, los hombres de Javier Casero desaparecieron de la cancha.

Con el Fórum descentrado y la alarmante acumulación de personales, los andaluces no hicieron más que aprovechar la circunstancia, sobre todo a través del norteamericano Lamp, quien anotó 45 puntos, 30 de ellos desde la línea de tiros libres.

El preparador local, a quien se sancionó con una técnica, amenazó con retirarse de la pista en vista de lo que estaba sucediendo. Aún así, el cuadro vallisoletano jugó a la desesperada y llegó a amenazar el resultado que, en ese momento, favorecía a los visitantes, ya que el marcador se situó en 100-103 a 31 segundos del final del partido.

Pero los tiros libres acabaron por destrozar al equipo local, que perdió a siete de sus hombres por faltas personales.

Resultados y clasificación

Resultados y clasificación de los grupos par e impar de la liga ACB tras disputarse los partidos correspondientes a la decimonovena jornada de la competición.

RESULTADOS

GRUPO IMPAR

Granollers - Barcelona 64-76 (32-32)
Ferrys Lliria - CAI Zaragoza 69-84 (35-43)
Coren Orense - Mayoral 76-68 (38-28)
Fórum Filatélico - Granada 105-109 (47-43)
Estudiantes - Huesca la Magia 101-87 (53-41)
TDK Manresa - Pamesa Valencia 82-93 (42-44)

GRUPO PAR:

Elosúa León - OAR Ferrol 81-68 (50-28)
Júver Murcia - DYC Breogán 83-73 (45-32)
Taugrés Vitoria - Montigalá Juventud 78-79 (31-34)
Unicaja Ronda - Gran Canaria 72-68 (31-31)
Valvi Girona - Real Madrid 71-97 (33-30)
Caja San Fernando - Collado Villalba 106-94 (57-50)

CLASIFICACION ABSOLUTA

	J.	G.	P.	PF.	PC.
1.—Estudiantes	19	17	2	1617	1438
2.—Juventud	20	17	3	1368	1542
3.—CAI Zaragoza	19	14	5	1512	1354
4.—Elosúa León	19	14	5	1482	1369
5.—Real Madrid	20	14	6	1676	1521
6.—Barcelona	19	13	6	1537	1442
7.—Taugrés	19	13	6	1461	1444
8.—Fórum Valladolid	19	12	7	1529	1423
9.—Pamesa Valencia	19	11	8	1468	1419
10.—OAR Ferrol	19	11	8	1458	1445
11.—TDK Manresa	19	11	8	1441	1371
12.—Valvi Girona	19	11	8	1551	1521
13.—Huesca La Magia	19	10	9	1499	1548
14.—Júver Murcia	20	9	11	1571	1606
15.—Granollers	19	7	12	1506	1511
16.—Gran Canaria	19	7	12	1352	1441
17.—C. S. Fernando	19	6	13	1465	1531
18.—Granada	19	6	13	1443	1563
19.—DYC Breogán	19	6	13	1387	1470
20.—Mayoral	19	6	13	1472	1555
21.—Unicaja Ronda	20	6	14	1439	1514
22.—Ferrys Lliria	19	4	15	1330	1538
23.—Coren Orense	19	3	16	1383	1604
24.—Collado Villalba	19	2	17	1378	1655

APURADA VICTORIA DEL JUVENTUD

Vitoria EFE.-

78. Taugrés Basconia (31+47): Pablo Laso (11), Dicenta (10), Sibilio (10), Arlauckas (17), Rivas (19) -cinco inicial-, Wood (7) y Abad (4).

79. Montigalá Juventud (34+45): Rafael Jofresa (11), Pardo (6), Pressley (24), Morales (5), Thompson (26) -cinco inicial-, Ruf (3), Villacampa (4) y Tomás Jofresa (0).

Arbitros: Monjas (Segoviano) y Llamazares (Leonés). Excluyeron por personales al jugador del Taugrés David Wood (m. 39).

Incidencias: Partido correspondiente a la jornada número 19 de la Liga ACB (Grupo Par) disputado en el pabellón "Alava" con lleno total (6.000 espectadores), pese a ser ofrecido en directo por las cámaras de TVE-2. En los prolegómenos del partido se guardó un minuto de silencio en memoria del sacerdote y etnólogo vasco, José Miguel Barandiarán, recientemente fallecido.

Comentario: La prestación de los norteamericanos Corny Thompson y Harold Pressley catapultó a la victoria al actual campeón de Liga, ante un Taugrés Basconia al que le falló en exceso su tiro exterior en este partido (3 de 17 en lanzamientos de tres puntos).

De salida, ya se evidenció que no tenían su día en el apartado del juego exterior, por parte local, hombres como Dicenta y Chicho Sibilio, lo que obligó a este último a jugar por dentro de la zona casi todo el partido.

Por contra, el Montigalá Juventud sí acertó en sus lanzamientos a canasta desde fuera de la línea de 6,25 metros, gracias a las canastas triples convertidas por el base titular, Rafa Jofresa (2 de 4 en el primer período), y por el alero Harold Pressley (2 de 2 antes del descanso).

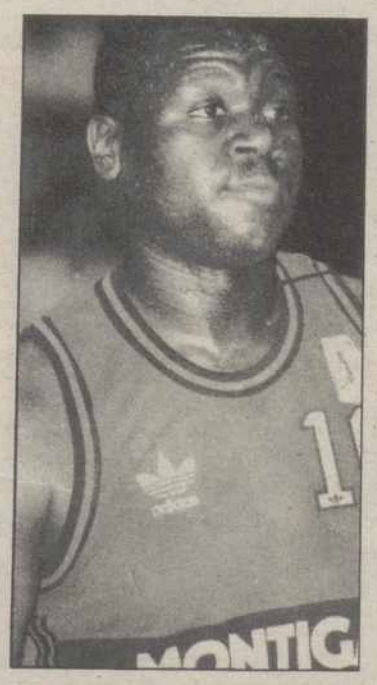

Corny Thompson fue el máximo encestador del Juventud

El Taugrés hizo un pésimo porcentaje (12) en tiros de tres puntos en los 20 minutos iniciales, con 1 de 8. Fue el debutante David Wood el que convirtió el único triple de los vitorianos en la primera mitad, al fallar sus ensayos, en este período inicial, especialistas como Sibilio, Dicenta y Laso.

EL VALVI SOLO AGUANTO LA PRIMERA PARTE AL REAL MADRID

Girona EFE.-

71 - Valvi Girona (43+28): Costa (5), Middleton (19), Ruiz (2), Ivanovic (26) y Rosa (10) -equipo inicial- Ribas (7), Puig (-), Claudi (2), Darnés (-) y White (0).

97 - Real Madrid (47+50): Biriukov (16), Antúnez (13), Brown (12), Simpson (15) y Antonio Martín (19) -equipo inicial- Llorente (4), Romay (6), Villalobos (1) y Cargol (11).

Arbitros: Mitjana y Ferreiro. Eliminaron por cinco faltas personales a Simpson (m.38).

Incidencias: Partido perteneciente a la decimonovena jornada de la liga ACB, disputado en el Palau Sa Costa de Girona ante unos 3.500 aficionados.

Comentario:

Al Valvi de Girona sólo le duró veinte minutos la ilusión de poder derrotar al Real Madrid, después de una primera parte muy igualada.

Tras un primer tiempo esperanzador para los catalanes, el Madrid en el segundo tiempo demostró su poderío especialmente en el rebote y el mejor acierto en los lanzamientos de media distancia.

Los técnicos Karl y Julbe sabían desde el principio que sería un partido de auténtica batalla, y así desde el comienzo del partido saltaron chispas en todos los emparejamientos.

En este primer período, el Madrid no supo atar en corto a los dos extranjeros del Valvi. Ivanovic terminó con 19 puntos mientras que Middlenton lo hizo con 15 puntos.

El 43-47 del descanso hacía pensar que la segunda parte podría deparar un partido muy emocionante, pero un parcial inicial de 0-5 para el Madrid dejó pronto encarrilado el partido.

M.C.D.2022

El "Balón de Oro" 1991 para el francés Papin

Ningún español entre los diez primeros

Triple empate para el segundo puesto y Prosinecki se clasificó el quinto

París (EFE).- Jean Pierre Papin, internacional francés del Olympique de Marsella, se convirtió ayer en el tercer futbolista francés que conquista el "Balón de Oro", compartiendo el honor con dos ilustres de la talla de Raymond Kopa y Michel Platini.

Precisamente fueron Kopa, que ganó el "Balón de Oro" en 1958 cuando jugaba en el Real Madrid de Alfredo Di Stéfano, y Michel Platini, que consiguió este trofeo tres años consecutivos (1983-84-85) cuando era jugador del Juventus de Turín, quienes entregaron ayer a Papín, en París, el preciado galardón.

El "Balón de Oro" al mejor jugador europeo es un trofeo que organiza la revista "France-Football" y que otorga un jurado de 29 especialistas de otros tantos países del continente.

Jean Pierre Papin, de 28 años, ha jugado sucesivamente en el INF Vichy, Valenciennes, Brujas (Bélgica) y, desde 1986, en el Olympique de Marsella.

En su palmarés figura una Copa de Bélgica (1986), tres títulos de Liga (1989-90-91) y una Copa de Francia (1989) con el Olympique de Marsella y una final de la Copa de Europa, la temporada pasada, en la que el Estrella Roja de Belgrado se impuso al Marsella por penaltis.

Con la selección francesa, con la que ha disputado 32 partidos y marcado 17 goles, logró la tercera plaza en el Campeonato Mundial de México, en 1986.

Papin, que al recibir el trofeo dijo que la parecía "un sueño irrealizable" que premiaba "seis años de regularidad muy, muy buena", se ha proclamado máximo goleador del campeonato francés en las cuatro últimas temporadas, con 19, 22, 30 y 23 goles, respectivamente.

El delantero francés consiguió 141 puntos y en segunda posición se registró un triple empate entre Lothar Matthaeus, alemán del Inter de Milán, y los yugoslavos del Estrella Roja de Belgrado Darko Pancev y Dejan Savicevic, que sumaron 42.

Otro ex-jugador del equipo yugoslavo, Robert Prosinecki, que esta temporada milita en el Real Madrid, se clasificó en quinto lugar, con 34 puntos.

El "Balón de Oro" se instituyó en 1956 y su primer ganador fue el inglés Stanley Matthews. El hispano-argentino del Real Madrid Alfredo Di Stéfano lo ganó el año siguiente y repitió galardón en 1959. En el 60 fue Luis Suárez, entonces jugador del Barcelona, quien fue proclamado mejor jugador europeo.

Sólo dos futbolistas, el holandés Johan Cruyff (con el Ajax de Amsterdam, en 1971, y con el Barcelona, en 1973 y 1974) y el francés Michel Platini (con el Juventus en 1983, 84 y 85) han obtenido tres veces este trofeo.

Otros cinco jugadores, Alfredo Di Stéfano (1957 y 59), el alemán Franz Beckenbauer (Bayern Munich, 1972 y 1976), el inglés Kevin Keegan (Hamburgo, 1978 y 79), el alemán Karl Heinz Rummenigge (Bayern Munich, 1980 y 81) y el holandés Marco Van Basten (Milán, 1988 y 89), han ganado el trofeo en dos ocasiones.

El ganador del "Balón de Oro" en la edición anterior fue el alemán Lothar Matthaeus, que este año quedó segundo.

RESULTADO DE LA VOTACION 1991

1. Jean-Pierre Papin (FRA/Marsella) 141 puntos
2. Lothar Matthaeus (ALE/Inter Milán) 42
. Darko Pancev (YUG/Estrella Roja) 42
. Dejan Savicevic (YUG/Estrella Roja) 42
5. Robert Prosinecki (YUG/Real Madrid) 34
6. Gary Lineker (ING/Tottenham) 33
7. Gianluca Vialli (ITA/Sampdoria) 18
8. Miodrag Belodedici (RUM/Estrella Roja) 15
9. Mark Hughes (GAL/Manchester United) 12
10. Chris Waddle (ING/Marsella) 11

EL HISTORIAL DEL BALON DE ORO

El historial del "Balón de oro", que premia desde 1956 al mejor jugador europeo de fútbol de cada año, es el siguiente:

1956 - Stanley Matthews (ING/Blackpool)
1957 - Alfredo Di Stéfano (ESP/Real Madrid)
1958 - Raymond Kopa (FRA/Real Madrid)
1959 - Alfredo Di Stéfano (ESP/Real Madrid)

El alemán Matthaeus, que fue Balón de Oro el pasado año, quedó segundo en 1991

Prosinecki, único jugador de la Liga española entre los primeros

1960 - Luis Suárez (ESP/Barcelona)
1961 - Omar Sivori (ITA/Juventus)
1962 - Josef Masopust (CHE/Dukla Praga)
1963 - Lev Yashin (URS/Dinamo Moscú)
1964 - Denis Law (ESC/Manchester United)
1965 - Eusebio (POR/Benfica)
1966 - Bobby Charlton (ING/Manchester United)
1967 - Florian Albert (HUN/Ferencvaros)
1968 - George Best (IRN/Manchester United)
1969 - Gianni Rivera (ITA/Milán)
1970 - Gerd Mueller (ALE/Bayern Munich)
1971 - Johan Cruyff (HOL/Ajax Amsterdam)
1972 - Franz Beckenbauer (ALE/Bayern Munich)
1973 - Johan Cruyff (HOL/Barcelona)
1974 - Johan Cruyff (HOL/Barcelona)
1975 - Oleg Blochin (URS/Dinamo Kiev)
1976 - Franz Beckenbauer (ALE/Bayern Munich)
1977 - Allan Simonsen (DIN/Borussia Moenchengladbach)
1978 - Kevin Keegan (ING/Hamburgo)
1979 - Kevin Keegan (ING/Hamburgo)
1980 - Karl-Heinz Rummenigge (ALE/Bayern Munich)
1981 - Karl-Heinz Rummenigge (ALE/Bayern Munich)
1982 - Paolo Rossi (ITA/Juventus)
1983 - Michel Platini (FRA/Juventus)
1984 - Michel Platini (FRA/Juventus)
1985 - Michel Platini (FRA/Juventus)
1986 - Igor Belanov (URS/Dinamo Kiev)
1987 - Ruud Gullit (HOL/Milán)
1988 - Marco Van Basten (HOL/Milán)
1989 - Marco Van Basten (HOL/Milán)
1990 - Lothar Matthaeus (ALE/Inter Milán)
1991 - Jean-Pierre Papin (FRA/Marsella)

SORTEO NOMINAS 1991

Relación de agraciados en el sorteo celebrado, el pasado día 16 de Diciembre, ante el Notario D. Manuel Benito Pérez, del Ilustre Colegio de Valladolid.

4 SEAT TOLEDO

Nº. Premiado	Titular
57.143	Manuel Muñoz Rubio
68.653	José Luis Martín Barrientos
98.542	José Juan Sastre Resina
118.995	Pilar Martínez Beriain

30 VIAJES AL CARIBE

(15 premios)

Nº. Premiado	Titular
89.999	Victor José González Martín
75.062	Alvaro Barrado González
130.241	Felisa de la Torre Deza
85.299	Francisco González Martín
143.738	Mª Gloria Tamayo Díez
83.292	José Luis Nebreda Ruiz
70.146	Mª Mercedes Ferrero Hidalgo
116.701	Luis E. Gallardo Jiménez
117.446	Mª Carmen Ruperez Navas
121.168	Antonio Robles Martín
140.274	Carlos M. Fernández Velasco
131.375	Isabel Sánchez García
131.376	Gloria Rdguez-Villanueva Gª
52.929	Mª Rocio Hernández Aparicio
133.403	Pedro Diego Centeno

Caja Salamanca y Soria

M.C.D.2022

CROSS

El keniano Osoro Ondoro también ganó en Bélgica

Osoro Ondoro

Mol (Bélgica), (EFE).- El keniano Osoro Ondoro ha sido el vencedor del Cross de Mol, puntuable para el Circuito de la Federación Internacional (IAAF), por delante de tres compatriotas suyos: Simon Karori, Dominic Kirui y Ezekiel Bitok.

Vencedor del circuito el pasado año, Ondoro ya había ganado la primera prueba de este año, disputada el pasado día 1 en Bolbec (Francia), y encabeza la clasificación general con 50 puntos, seis más que su Karori.

El italiano Francesco Panetta, que corría por primera vez tras cumplir la suspensión que le impuso la federación italiana por negarse a competir en una prueba, fue el primer europeo en la carrera, con su sexto puesto, y el keniano John Ngugi, tetracampeón mundial, fue noveno.

Hombres (9.250 metros):

1. Osoro Ondoro (KEN) 28:15
2. Simon Karori (KEN) 28:28
3. Dominic Kirui (KEN) 28:36
4. Ezekiel Bitok (KEN) 28:37
5. Elabir Khattabi (MAR) 28:46
6. Francesco Panetta (ITA) 28:50
7. Heinz-Bernd Burger (ALE) 28:52
8. Philemon Hanneck (ZIM) 28:53
9. John Ngugi (KEN) 28:55
10. William Segei (KEN) 29:00

Mujeres (4.750 metros):

1. Kathriona McKiernan (IRL) 16:05
2. Veronique Collard (FRA) 16:09
3. Murciana Mukamurenzi (RUA) 16:12
4. Olga Bondarenko (URSS) 16:13
5. Jane Ngotho (KEN) 16:14

NATACION

Martín López Zubero batió el récord nacional de 100 metros espalda

Sabadell (Barcelona), (EFE).- Martín López Zubero, plusmarquista mundial de 200 metros espalda, batió ayer el récord español de 100 metros en la misma modalidad, en la jornada de tarde del Trofeo Generalitat de Cataluña de natación, que registró otros dos topes nacionales.

López Zubero nadó la distancia en un tiempo de 53.57, a cuatro centésimas del récord de Europa que consiguió ayer el francés Franck Schott, con 53.53.

En la jornada del sábado, el nadador galo arrebató a Martín el récord europeo que tenía acreditado en 54.09 para dejarlo en 53.86 y ayer rebajó la plusmarca continental hasta 53.53.

El tiempo de López Zubero es muy meritorio si se tiene en cuenta la situación por la que atravesó el nadador, que pasó la noche prácticamente en vela, volando sobre el Atlántico y llegó a Barcelona minutos antes de las 10.00 de la mañana.

Nuria Castelló, nadadora del CE Mediterráneo, que de mañana batió el récord nacional absoluto de espalda en 02.13.17, lo rebajó hasta 02.11.70.

La nadadora Esther Martínez batió su propio mejor registro nacional de 200 libre, dejándolo en 02.01.74. En la reunión, otros registros de interés fueron los protagonizados por Sergi López, medalla de bronce en Seúl, al nadar la distancia de 200 metros braza en un tiempo de 02.10.58, seguido de Joaquín Fernández (02.12.42).

En los 100 metros estilos individual, Martín López Zubero registró un tiempo de 56.54.

CLINICA DENTAL
DR. JUAN JOSE HERRANZ GONZALEZ
Plaza San Lázaro, 2, 1.º Izqda.—Tfno. 74 03 03

ORTODONCIA
DRA. MARIA LUISA ALVAREZ REDONDO
Plaza San Lázaro, 2, 1.º Izqda.—Tfno. 74 03 03

gas palencia, s.a.

GREY

Defiende la legitimidad del delegado del Gobierno para manifestarse sobre la política de la Junta

Quijano propondrá que se modifiquen los fondos territoriales para que el reparto no perjudique a la región

Valladolid (ICAL).-El secretario general del PSOE de Castilla y León, Jesús Quijano, propondrá a la dirección nacional de su partido que se supriman los recortes introducidos en el Fondo de Cooperación Interterritorial (FCI) para que esta comunidad no se vea perjudicada en el reparto y reciba menos que el pasado añó, por haberse limitado la cuantía de este fondo de solidaridad destinado a corregir los desequilibrios regionales.

Quijano, que consiguió el apoyo a su propuesta en la reunión del comité regional de su partido en Valladolid, trasladará esta resolución del PSOE regional a los órganos directivos nacionales para que se introduzcan las correspondientes modificaciones en el texto del FCI que actualmente se debate, y que en su redacción inicial no beneficia a Castilla y León.

La discrepancia de Quijano se reduce a la cuantía presupuestada para el FCI y no alcanza a otros aspectos de la negociación, como los criterios demográficos de distribución y reparto, en su opinión perfectamente asumibles para Castilla y León, a pesar de que con el nuevo sistema se recibirán sólo 34.000 pesetas por habitante. La tendencia actual es la de equilibrar el reparto

Jesús Quijano

por habitante en todas las comunidades autónomas.

Quijano defiende el criterio del Gobierno en el reparto del FCI, aunque se declara defensor del principio de solidaridad y armonía entre los intereses regionales y los del Estado y precisa que no se deben olvidar los factores de dispersión demográfica de Castilla y León, que requieren la introducción de elementos correctores en el reparto para que no se perjudique a la región con un recorte sobre las cantidades asignadas el pasado año.

Quijano pide a la Junta una buena gestión de la asignación recibida a través del FCI para que no se repita la situación de años anteriores con retrasos injustificables en el gasto de estos fondos, según denunció recientemente el delegado del Gobierno en Castilla y León.

El secretario regional del PSOE se mostró poco optimista por la ejecución que hace la Junta de los fondos del FCI y señaló que a primeros de julio de este año todavía no había pagado ni una peseta de la cantidad correspondiente a 1991 y sólo había empleado la mitad de los fondos de 1990.

Legitimidad

Sobre la dura respuesta dada por la Junta en la reunión del pasado jueves al delegado del Gobierno, Arsenio Lope Huerta, que reveló el escaso porcentaje del FCI comprometido hasta el momento por el Gobierno Regional, Quijano dijo que le parecía "débil" la argumentación de la Junta al pretender privar al delegado del Gobierno de la legitimidad para efectuar declaraciones sobre la acción de Gobierno regional.

Quijano argumentó que Lope Huerta goza de plena legitimidad para enjuiciar la acción de gobierno de la Junta en la misma medida que la Junta critica las decisiones del Gobierno Central, discrepancias utilizadas de forma sistemática en los últimos meses.

Loyola de Palacio y Gonzalo Robles, nuevos vicesecretarios del PP regional

Valladolid (ICAL).-La diputada por Segovia Loyola de Palacio y el expresidente nacional de Nuevas Generaciones Gonzalo Robles, diputado por Salamanca, fueron designados vicesecretarios del PP de Castilla y León en la reunión que el comité ejecutivo mantuvo en su sede regional en Valladolid y en el que fue ratificado en su cargo de secretario general el consejero de Fomento Jesús Merino.

Los dos nuevos vicesecretarios del PP se encargarán de los asuntos específicos de Organización y Acción Electoral, por lo que se convierten en los más inmediatos colaboradores del presidente del partido y del Gobierno Regional, Juan José Lucas, y del secretario general Jesús Merino.

Con la designación de los vicesecretarios se completa el organigrama directivo del PP, que incluye también a otros seis responsables de área, y se inicia una nueva etapa en el PP regional después de que José María Aznar fuera relevado de sus funciones en la cúpula regional del partido en el congreso del 23 de noviembre.

Como novedad en el funcionamiento del partido el nuevo secretario general, Jesús Merino, señaló que se creará una oficina de relaciones parlamentarias, a la que pueden acudir todos los ciudadanos para efectuar propuestas que serán utilizadas en el trabajo de diputados y senadores y en la elaboración de los programas electorales.

En la nueva estructura interna del PP regional se crearán asimismo secretarías específicas de Juventud, Deportes, Acción Social y Estudios Económicos, además de otra denominada Secretaría de Relaciones Sectoriales, que se encargará fundamentalmente de proyectar el partido en los distintos ámbitos de la sociedad. Recientemente se creó también una oficina de atención a la Tercera Edad, coordinada por el diputado por León Manuel Núñez.

El comité ejecutivo regional dejó libertad a las organizaciones provinciales para que convoquen sus respectivos congresos, aunque Merino indicó que sería conveniente que se concentraran todos en el primer trimestre del año próximo, ante un posible adelantamiento de las elecciones generales.

AYUNTAMIENTO DE SALDAÑA

(Palencia)

ANUNCIO

Terminados los trabajos de elaboración de la REVISION DE LAS NORMAS SUBSIDIARIAS DE PLANEAMIENTO de Saldaña en el grado que se permite formular criterios y soluciones generales de planeamiento, están expuestas al público en horas de oficina hasta el día 14 de Enero de 1992, (B.O.P. nº 146 de 5 de diciembre), durante los que se podrá formular SUGERENCIAS y otras alternativas de planeamiento por Corporaciones, asociaciones y particulares.

Saldaña, a 18 de Diciembre de 1991

EL ALCALDE

Fdo.: Antonio Herrero Estébanez

†

LA SEÑORA

Doña ROSALIA DE LA CRUZ ESCUDERO

Falleció en Palencia, el día 22 de Diciembre de 1991

a los 82 años de edad

DESPUES DE RECIBIR SANTOS SACRAMENTOS

D. E. P.

Su apenado esposo Alfredo Martínez Sáinz (Industrial de esta Plaza); hijos Jesús y Emilio Martínez de la Cruz (Industriales de esta Plaza); hijas políticas Mercedes Pelayo y María del Pilar Andrés; hermano: Benjamín de la Cruz Escudero; hermanos políticos, nietos, bisnietos, sobrinos, primos y demás familia,

Suplican una oración por el eterno descanso de su alma

Funeral: Tuvo lugar hoy, día 23, a las 11,45 de la mañana, y a continuación la conducción del cadáver al cementerio de Ntra. Sra. de los Angeles.
Misa de familia: Día 23, a las ocho de la tarde.
Iglesia parroquial: Ntra. Sra. de la Calle.
Casa mortuoria: Hospital Provincial "San Telmo".
Casa doliente: C./ Ramírez, 1-1º C.

Pompas Fúnebres NTRA. SRA. DE LA CALLE – Plaza Mayor, 13 – Teléfonos 74 43 99 - 74 49 49 – Palencia

M.C.D.2022

40 millones se destinan a contratar servicios de defensa jurídica

Los Presupuestos del Ayuntamiento de Burgos ascienden a 12.000 millones

Burgos (ICAL).-El Ayuntamiento de Burgos gestionará el próximo año unos Presupuestos de 12.000 millones de pesetas, aprobados en la última sesión de la corporación con los votos de la mayoría municipal del PP. Los representantes del PSOE e IU votaron en contra.

Los Presupuestos recogen unos gastos de personal de 4.169 millones y unas inversiones de 1.922 millones, que se destinan a las obras de depresión del ferrocarril a un paso por la capital, a la prolongación de la calle General Sanjurjo, la depuradora de aguas residuales y el aparcamiento de camiones en la carretera de Logroño, consideradas por el equipo de gobierno municipal como los grandes retos para el 92.

El PSOE solicitó que se incorporasen a los Presupuestos mayores partidas inversoras y de acción social y se mostró contrario a la fuerte subida de los conceptos destinados a gratificaciones a los funcionarios y de las retribuciones de los concejales, que según el alcalde no subirán por encima del cinco por ciento.

PSOE e IU presentaron una enmienda, que fue rechazada, para destinar el 0,3 por ciento al tercer mundo y criticaron la partida de 40 millones que se destina a los servicios de defensa jurídica del Ayuntamiento, y que servirán en su opinión para que el alcalde José María Peña pague a sus abogados particulares en el "caso de la construcción".

El alcalde Peña señaló que los Presupuestos del próximo ejercicio eran los mejores posibles y justificó las escasas inversiones argumentando que el Ayuntamiento había hecho ya grandes inversiones en los barrios.

Peña dijo también que el ejercicio económico del 91 se cerrará con un superávit de 500 millones, a pesar de cual la deuda actual del Ayuntamiento de Burgos se sitúa en torno a los 3.200 millones.

Decomisan en León 100.000 kilos de carne por irregularidades en los sellos de control sanitario

León (ICAL).-Alrededor de 100.000 kilogramos de carne destinados al consumo humano han sido decomisados durante los últimos meses en León por los servicios de Higiene de los Alimentos dependientes de la Junta. El decomiso se ha producido por la falta de los sellos del matadero de procedencia y por carecer de fecha de control en la distribución o encontrarse en mal estado, según publicó el "Diario de León".

El departamento estadístico de los servicios de Higiene de los Alimentos de León cuantifica la carne decomisada en los meses de septiembre y octubre en torno a los 70.000 kilogramos, aunque si se añaden las intervenciones efectuadas desde noviembre la cantidad total de carne destinada al consumo que ha sido decomisada en mataderos y establecimientos públicos supera ya los 100.000 kilogramos.

Sólo en los meses de septiembre y octubre los servicios de control de consumo de la Junta en León retiraron del mercado más de cien canales de vacuno, 242 de porcino y medio centenar de ovino y caprino, además de unos 25.000 kilos de carne de pollo y de conejo.

En estos meses finales del año se concentra la mayoría de las matanzas de cerdos y lechazos para consumo domiciliario -muchas no declaradas ni supervisadas- con lo que aumentan los controles y las intervenciones de carne destinada al consumo. La cantidad total de carne retirada del mercado por estas y otras irregularidades supera con creces los 100.000 kilogramos en toda la provincia.

Los responsables de Consumo e Higiene de los Alimentos de la Junta en la mayoría de los casos han retirado la carne del mercado por irregularidades en las cámaras frigoríficas que sirven para su almacenamiento y conservación y por deficiencias en los etiquetados y fechas de envasado y caducidad de los productos.

Entre los productos intervenidos figuran un número considerable de piezas de cecina y de botillo, dos de la especialidades más conocidas de la chacinería leonesa, de elaboración en su mayor parte por los propios consumidores y sin la supervisión de los servicios veterinarios.

UNA COMUNIDAD

Libertad de información

José Luis Guerrero

"La auténtica libertad democrática se alza sobre la columna inamovible de la libertad de expresión". La cita corresponde a Juan José Lucas, presidente de la Junta de Castilla y León, y fue pronunciada en la celebración del tercer aniversario de ICAL, enmarcado dentro de los actos conmemorativos del centro del "Diario de Burgos".

La afirmación ha sido especialmente recogida por los medios de comunicación de la región, porque no en vano fue escuchada por los representantes de todos los medios castellano-leoneses que se dieron cita en la Casa del Cordón de Burgos el pasado jueves.

Lucas se sabía que el Palacio de los Condestables de Castilla, actual sede de la Caja de Ahorros Municipal de Burgos, que con exquisita amabilidad cedió su casa para la ocasión, había un público muy cualificado, en el que destacaba el binomio políticos-periodistas. Y no podía perder la oportunidad para decir a unos y a otros que su Gobierno "apoyará y alentará, sin distinciones y sin condiciones, a los profesionales, con la única exigencia de trabajar en libertad y por la libertad.

El canto de Lucas a la libertad de información, realizado en un foro tan escogido como el que constituía el pasado jueves la Casa del Cordón, tiene un significado muy especial porque era la primera vez que hablaba de estos temas desde una tribuna ofrecida por una empresa privada de comunicación -en este caso dos- desde que es presidente de la Comunidad.

Libertad real

Hablar de libertad en democracia puede parecer ocioso cuando se llevan ya varios años disfrutando de esa libertad y de esa democracia. Pero nunca está de más recordarlo y manifestarlo públicamente. Y si esa manifestación procede del máximo mandatario de la Comunidad hay que darla una especial bienvenida.

Resalto esto porque en España se está viviendo una etapa en la que los medios de comunicación son foco de atención preferente de los grupos de poder, de los partidos, las instituciones públicas y privadas, las fuerzas económicas y todo un conjunto de intereses que entienden que los medios de comunicación deben estar a su servicio. Y esto lleva a que muchas veces la libertad de expresión en los medios sea una libertad formal, muy lejos de la real.

De ahí la transcendencia de las palabras de Juan José Lucas cuando puso el broche final al acto público de la Casa del Cordón con una intervención en la que recordó las épocas en las que los medios de comunicación fueron blanco de las iras del poder. "Superar dignamente los avatares de la historia y los vaivenes políticos de este último siglo -dijo Lucas- es una hazaña que, en España, no ha estado al alcance de cualquiera".

Honestidad

En esa línea se manifestó José Angel García Rodríguez, presidente de "Diarios Castellano-Leoneses", la empresa que sustenta a la Agencia ICAL, cuando expuso el planteamiento empresarial en el que se mueve este medio de comunicación "no sometido a presiones extrañas, ya que nos limitamos a informar con ética y honestidad".

Y algo parecido se pudo escuchar al vicepresidente de "Diario de Burgos", Pedro García Romera, al indicar que la fiesta de ICAL era el momento oportuno para romper una lanza en favor de la libertad de prensa, que a su juicio no debe tener otras limitaciones que las derivadas de la propia responsabilidad ética y profesional del periodista.

La prensa en libertad como garantía de la democracia fue la gran lección que pudimos escuchar del presidente de la Comunidad, pronunciada en un salón en el que se había dado cita el todo Castilla y León.

"Crear comunidad" fue la idea que inspiró la convocatoria de ICAL para la tarde-noche del jueves. Todos los que de alguna manera se encontraron en el mismo lugar que hace 500 años los Reyes Católicos recibieron a Cristóbal Colón a la vuelta del segundo viaje a América tienen asumido el compromiso que evocara Miguel Cordero del Campillo de "mirar al futuro con esperanza y, sobre todo, con trabajo serio y permanente. Nuestra tierra tiene remedio, y juntos todos podemos hallarlo". Feliz Navidad.

Junta de Castilla y León
Consejería de Economía y Hacienda

EN COLABORACION CON:
FONDO SOCIAL EUROPEO

PLAN de FORMACION para la PROMOCION e INSERCION LABORAL en CASTILLA Y LEON

Impartido por: ac ASOCIACION NACIONAL DE CENTROS DE ENSEÑANZA

DURACION: 300 horas.
LUGAR DE REALIZACION: PALENCIA. COLEGIO MIGUEL DE CERVANTES.
DIRIGIDO A: Mayores de 25 años y desempleados con un año de duración al 31 de enero próximo.
CURSOS SUBVENCIONADOS (totalmente gratuitos)

CURSOS / LUGAR	ROBOTICA	TELEMATICA	TELEMARKETING	OFIMATICA
COLEGIO MIGUEL DE CERVANTES PALENCIA	20 ENERO	20 ENERO	27 ABRIL	27 ABRIL

- Selección de "curriculums" hasta 15 días antes del comienzo de cada curso. Remitir al Colegio Miguel de Cervantes. C./ Pintor Oliva nº 5. 34001 PALENCIA.

ASOCIACION NACIONAL DE CENTROS DE ENSEÑANZA

PARA MAS INFORMACION:
TELEFONOS (988) 72 43 49 - 72 42 47

M.C.D.2022

El gasto de la organización de la Conferencia de Paz será inferior a lo previsto

Madrid (EFE).- El gasto para España de la organización de la Conferencia de Paz para Oriente Próximo será muy inferior a lo previsto inicialmente y se situará en torno a los 350 millones de pesetas, informaron a EFE fuentes oficiales.

Aunque aún no han concluido los cálculos de todas las partidas presupuestarias incluidas en la organización de la Conferencia, el menor coste que ha tenido la infraestructura informativa situará las cantidades finales por debajo de las primeras estimaciones.

SEGURIDAD

Sin las partidas de seguridad -cuyo cálculo aún no ha concluido-, el coste de la Conferencia se ha situado en alrededor de 650 millones de pesetas, de los que el 46 por ciento será financiado por Estados Unidos, si bien las fuentes informantes subrayaron la provisionalidad de estas cifras.

Estos gastos concretos procedieron en su mayor parte de la infraestructura de prensa montada en Ifema, en la que finalmente estuvieron acreditados 5.256 periodistas de todo el mundo para difundir esta histórica reunión.

FRENETICA ACTIVIDAD

La frenética actividad informativa desplegada alrededor de la Conferencia provocó la realización de casi medio millón de fotocopias, repartidas entre informadores que, a su vez, consumieron 13.000 servicios de bebidas y bocadillos gratuitos y 2.000 menús en el restaurante instalado en el centro.

En Ifema se realizaron también 24 conferencias de prensa oficiales -que precisaron media docena de intérpretes de español, inglés, ruso, árabe y hebreo y se distribuyeron 19 comunicados del comité organizador, difundidos después por todo el mundo a través de cerca de 1.200 circuitos telefónicos.

Definió a IU como "la esperanza de la izquierda española"

Anguita, reelegido secretario general del PCE

Madrid (EFE).- El XIII Congreso del PCE se saldó con la elección de Julio Anguita como secretario general que ha conseguido imponer su tesis de mantenimiento del Partido Comunista como partido autónomo y jurídicamente soberano que trabajará en IU, pero que "sigue existiendo".

Sin embargo los resultados del congreso han supuesto también un reforzamiento de las posturas "renovadoras" que alcanzaron una representación del 25 por ciento en el Comité Federal.

Anguita, en su discurso como nuevo secretario general destacó que se encontraba satisfecho con los resultados del Congreso porque suponen que el PCE "sigue existiendo y está muy lejos de la muerte".

También se mostró satisfecho con la composición de la nueva dirección "porque siempre es necesario que exista otra voz", aunque expresó su "alto nivel de amargura" por la ausencia de "camaradas de extraordinaria valía".

Insistió en que el partido surgido del Congreso "es el PCE de IU", exhortó a los militantes a "amar y trabajar en Izquierda Unida en nombre de un ideal comunista" porque "a partir de ahora se nos va a mirar con lupa" y puntualizó que "IU es algo intocable. A ella hay que ir con proyectos, porque es la esperanza de la izquierda española".

Respecto al interior del partido insitió en que "no va a haber ninguna discriminación", aunque advirtió que el debate sobre la continuidad del partido "está enterrado", si bien es consciente de que "se volverá a reproducir, pero sobre actuaciones concretas, no puede volver a abrirse en su globalidad".

Francisco Palero, líder del sector renovador, se declaró satisfecho, en rueda de prensa, con los resultados que posibilitan, según dijo, "recomponer la mayoría que salió del XII Congreso" y revelan "que en el partido existe la pluralidad".

Julio Anguita

Sobre su estrategia a partir de ahora, el dirigente renovador aseguró que trabajarán con la intención de configurar Izquierda Unida como una formación "plenamente soberana", consciente de que "hay sitios donde el PCE ya no se reúne y todo el trabajo se hace a través de IU".

COMITE FEDERAL

Respecto a los apoyos recibidos, Palero afirmó que no los puede especificar porque el voto es secreto, pero confirmó que destacados dirigentes del comunismo catalán les habían respaldado.

Las cuatro jornadas que duró el Congreso han visto, por primera vez en su historia, como los delegados del PCE han tenido que optar entre dos candidaturas para el antiguo Comité Central, hoy Comité Federal.

La división entre las tesis mantenidas por el sector oficial y los renovadores suponían la discrepancia entre quienes mantenían que el PCE debía seguir siendo un partido jurídica y políticamente soberano (oficiales) y quienes eran partidarios de que esa soberanía se traspasase a Izquierda Unida, lo que suponía la disolución del PCE (renovadores).

PESOS PESADOS FUERA

Pero el Congreso, que comenzó con dos derrotas para Anguita en cuestiones de procedimiento, ha visto también cómo se quedaban fuera de los órganos de dirección "pesos pesados" del partido como Simón Sánchez Montero, Nicolás Sartorius y Pérez Royo, quien anunció que abandonará el partido para integrarse, como independiente, en IU.

También han quedado fuera de la dirección por deseo expreso bloques tan importantes como los dirigentes de CC.OO y los representantes del PSUC, aunque estos últimos se integrarán en el Comité por la vía de la representación de las organizaciones federales del partido.

MUJERES

Novedad y una de las posiciones mas fuertemente defendidas por todas las tendencias del PCE ha sido la fuerte incorporación de las mujeres a la dirección. El Congreso aprobó que ningún sexo podría tener una representación menor del 35 por ciento. Al final el escrutinio para el Comité Federal arrojó un porcentaje de casi el cincuenta por ciento para hombres y mujeres.

El Congreso, además de la continuidad del propio partido, marcó lo que serán sus líneas de actuación política para los próximos años. Entre ellas destaca el mantenimiento de "la tradición comunista" como método para interpretar y transformar el mundo.

Define de principales problemas actuales el armamentismo y la crisis ecológica global y constata que, tras la caída de los regímenes del este de Europa, el enfrentamiento Este-Oeste ha pasado a ser Norte-Sur.

Las críticas a la evolución política en los países del "socialismo real" que, entienden, supone "la reafirmación de un nuevo hegemonismo norteamericano" y a la política, especialmente la económica, del Gobierno del PSOE son otros de los puntos del "Manifiesto del PCE para la izquierda".

HIMNO DESFASADO

La anécdota del congreso se produjo durante el debate de los estatutos. Se trataba de reafirmar "la Internacional" como el himno del partido. Un delegado pidió que se especificara que se trataba exclusivamente de la partitura, no de la letra, considerada poco actual.

Los delegados, mientras silbaban la melodía, decidieron dejar letra y música por razones de historia y tradición, sin dar mayor significado a las palabras.

†

EL SEÑOR

Don LUCIANO ESCUDERO FERNANDEZ

Falleció en Lantadilla, el día 23 de Diciembre de 1991
a los 77 años de edad
DESPUES DE RECIBIR LOS SANTOS SACRAMENTOS
D. E. P.

Sus hijos José Manuel, Javier y Roberto Escudero Ortega; hijas políticas Ana María y M.ª Carmen; nietos José Manuel, Aurea y Roberto; hermanos Rufino, Fausta y Guadalupe; hermanos políticos Rosario, Javier y Antonio; sobrinos, primos y demás familia,

Ruegan una oración por su eterno descanso

Funeral: Mañana, día 24, a las 12 de la mañana, en la iglesia parroquial Ntra. Sra. de la Asunción de Lantadilla. A continuación la conducción del cadáver al cementerio.

†

EL SEÑOR

Don GABINO GIMENEZ FRESNEDA

Falleció en Palencia, el día 22 de Diciembre de 1991
a los 86 años de edad
DESPUES DE RECIBIR LOS SANTOS SACRAMENTOS
Y LA BENDICION APOSTOLICA DE SU SANTIDAD
D. E. P.

Su apenada esposa Juana Margüello Lora; hijos M.ª Victoria y Juan-Antonio Giménez Margüello; hijos políticos Honorio Martín y Ana-María Alonso; hermana, hermanos políticos, nietos, sobrinos, primos y demás familia,

Ruegan una oración por el eterno descanso de su alma

Funeral: Hoy lunes, día 23, a las seis de la tarde, en la iglesia parroquial de San José de Palencia. El cadáver será trasladado al cementerio de La Almudena de Madrid.
Casa mortuoria: Hospital General de Palencia Río Carrión.
Casa doliente: C./ San José, 6.
Funeraria "SAN MIGUEL"
C/ Panaderas, 8 – Teléfono 74 97 97 – Palencia

M.C.D.2022

Es una de las empresas que participa en la autovía de Leizarán

Atentado contra las oficinas de Asfaltos de Campezo, en Vitoria

Vitoria (EFE).- La explosión registrada ayer en las oficinas de Asfaltos Naturales de Campezo, en Vitoria, es el segundo atentado contra una de las firmas adjudicatarias de la construcción de la autovía de Leizarán, desde que las Juntas Generales de Guipúzcoa ratificaran el 11 de noviembre el trazado oficial.

Es también el segundo atentado contra los intereses del consorcio Utelán-Berri, integrado por seis empresas, que se hizo cargo de la construcción del tramo guipuzcoano de esta autovía después del preacuerdo -que no fue respaldado por las Juntas Generales- alcanzado el pasado mes de agosto por el diputado general de Guipúzcoa, el nacionalista Eli Galdós y la coordinadora Lurraldea, para modificar el trazado de esta carretera.

Estas seis empresas constituyeron un primer consorcio, denominado también Utelán, para la construcción de esta autovía, aunque abandonaron el proyecto a principos del mes de enero de 1990, después de recibir amenazas de ETA.

El primer atentado de esta nueva etapa contra Utelán-Berri tuvo lugar el sábado 16 de noviembre en Bilbao, donde un artefacto incendiario destruyó las oficinas de Construcciones Moyúa.

Hasta el momento ninguna organización se ha atribuido este atentado y ETA, en uno de sus últimos comunicados, negó haber sido la autora.

En el atentado perpetrado en Vitoria se empleó un artefacto incendiario compuesto por pólvora, dos bombonas de "camping-gas" y una lata de gasolina, todo ello activado con una mecha lenta y colocado en la puerta de entrada a la oficina, según informó el Gobierno Civil de Alava.

El artefacto explosionó pasadas las 18 horas en las oficinas que la empresa Asfaltos Naturales de Campezo, tiene en el número 83 de la Avenida de Gasteiz, un edificio de ocho plantas con numerosas oficinas y viviendas particulares y en cuyos bajos hay una importante gasolinera, lo que motivó que numerosos efectivos del Cuerpo de Bomberos se desplazaran hasta el lugar.

Los daños materiales, de poca importancia, aunque por el momento no se han cuantificado, se ocasionaron fundamentalmente en la puerta de entrada, techo y ventanas, según las mismas fuentes.

El Gobierno culpa a la guerra del Golfo de las pérdidas de Iberia

Madrid (EFE).- El Gobierno calcula en 30.000 millones de pesetas el impacto que la guerra del Golfo va a tener en las pérdidas de Iberia en el actual ejercicio y. sobre las que ya ha adelantado un previsión de 45.000 millones de pesetas.

Así consta en una respuesta parlamentaria sobre la situación financiera de la compañía de bandera al diputado popular Felipe Camisón, en la que el Ejecutivo precisa que, sin el impacto de este conflicto en los primeros meses de 1991, las pérdidas al final del ejercicio serían similares a las de 1990.

En otra respuesta al senador popular José Antonio Albaladejo, que califica de "nefasto" el servicio de Iberia, el Gobierno cuantifica en 4.868.340 el número de pasajeros transportados por Iberia entre abril y septiembre, ya concluida la guerra del Golfo, cifra que supone un 3,7 por ciento menos que el pasaje global del mismo período de 1990.

La respuesta parlamentaria puntualiza que Iberia ha transferido líneas a Binter, con el tráfico interinsular canario, y a Aviaco, como en el caso de Melilla y otros trayectos nacionales.

El Gobierno entiende que la calidad del servicio de Iberia es pareja a la de sus principales competidoras e incluso es superior en apartados como reservas, servicio a bordo y atención previa al cliente, constatándose también una recuperación de los índices de puntualidad, sobre todo en el puente aéreo Madrid-Barcelona a partir de septiembre.

Miles de personas en los funerales por el antropólogo vasco José Miguel Barandiarán

Ataun (Guipúzcoa), (EFE).- Miles de personas participaron ayer en Ataun en los actos fúnebres por el etnólogo y antropólogo vasco José Miguel Barandiarán, fallecido en su domicilio de esta localidad guipuzcoana a los 101 años de edad.

Los oficios religiosos, celebrados con la presencia de numerosas autoridades políticas, culturales y científicas y la asistencia de multitud de público, fueron organizados con gran sencillez por la Fundación Barandiarán, el Ayuntamiento de Ataun y la parroquia San Gregorio de la localidad, según el expreso deseo del investigador vasco.

Barandiarán, que hubiera cumplido 102 años el próximo 31 de diciembre, murió a las cinco horas de la madrugada del sábado en su caserío "Sara" de Ataun rodeado de sus familiares y amigos más allegados, tras el empeoramiento de la grave crisis respiratoria que sufrió el pasado martes, la segunda que padecía en menos de cinco meses.

Los restos mortales del estudioso guipuzcoano partieron en procesión pasadas las 16:15 horas de ayer de la capilla ardiente, instalada desde primeras horas de la mañana en la sala de estudio de su casa.

El cortejo fúnebre, encabezado por el féretro portado a hombros por varios sacerdotes sobrinos de Barandiarán, recorrió a pie y en silencio los aproximadamente 400 metros del paseo "Elizbide" que separan el caserío "Sara" de la iglesia del barrio ataundarra de San Gregorio.

Tras los familiares y amigos más allegados, marcharon en procesión hacia la iglesia las autoridades políticas, entre las que destacaron el lehendakari del Gobierno Vasco, José Antonio Ardanza, y el presidente del Ejecutivo navarro, Juan Cruz Alli, acompañados por varios miembros de sus respectivos gabinetes, así como el presidente del Parlamento autónomo, los tres diputados forales vascos, la alcaldesa de Ataun, Sagrario Ezkisabel y dirigentes de todos los partidos políticos de Euskadi.

Representantes de las distintas asociaciones culturales que Barandiarán fomentó y apoyó a lo largo de su fructífera carrera, como la Sociedad de Estudios Vascos "Eusko Ikaskuntza", la Academia de la Lengua Vasca "Euskaltzaindia" o la Sociedad de Ciencias Aranzadi; y miembros de instituciones académicas como las universidades del País Vasco, Navarra o Deusto, completaron la procesión, cerrada por multitud de público.

La ceremonia religiosa, en la que participaron más de 60 sacerdotes, fue concelebrada por los obispos de San Sebastián, Bilbao, Vitoria y Pamplona, así como por el vicario general de la localidad vasco-francesa de Bayona, el arzobispo de Pamplona y el nuncio de Su Santidad en Paraguay monseñor Laboa.

Un servicio de megafonía instalado fuera del templo permitió al numeroso público que no pudo acceder a la pequeña parroquia ataundarra seguir desde el exterior la misa, oficiada principalmente en euskera.

Foto OLEA
Coulouniex Chamiers, 15
Teléfono 77 01 96
VENTA DE BAÑOS

Junta de Castilla y León

CONVOCATORIA PARA CUBRIR PUESTOS DE TRABAJO VACANTES DE PERSONAL DE INFORMATICA

ANALISTAS: 13 plazas
PROGRAMADORES: 28 plazas
OPERADORES: 29 plazas

Plazo de presentación de solicitudes: hasta día 30 DE DICIEMBRE DE 1991.
Programa y bases de la convocatoria: "Boletín Oficial de Castilla y León" nº 236 de 10 de Diciembre de 1991.
Recogida y presentación de solicitudes en todas las oficinas de Información, Iniciativas y Reclamaciones de la Junta de Castilla y León.

SV

Aquí Ganamos Todos
MOTOCICLETAS PEUGEOT

- Regálese una motocicleta Peugeot esta Navidad.
- Cómodas, bonitas, económicas.
- Motorizaciones de 49 a 125 cc.

VEALAS EN AUTO-REPUESTOS PALENCIA, S.A.
Avda. Madrid, nº 2 Tlfno.: 721400 PALENCIA
CONCESIONARIO OFICIAL PEUGEOT O EN CUALQUIER SERVICIO PEUGEOT EN PALENCIA Y PROVINCIA

M.C.D.2022

Para "lavar la cara" a la ciudad

El alcalde de Barcelona propone crear un fondo de 3.000 millones

Barcelona (EFE).- El alcalde de Barcelona, Pasqual Maragall, ha planteado a todas las instituciones que ejecutan obras olímpicas la creación de un fondo económico de unos 3.000 millones de pesetas para acondicionar conocidos espacios públicos de la ciudad ante la celebración de los Juegos Olímpicos.

Maragall, según informaron a EFE fuentes vinculadas a la organización olímpica, planteó la conveniencia de crear este fondo a las instituciones integrantes del llamado Grupo de Trabajo: Estado, Generalitat, Ayuntamiento, Comité Organizador Olímpico Barcelona 92 (COOB) y el holding olímpico HOLSA.

La propuesta se formuló, según las citadas fuentes, a raíz del informe elaborado por Josep Antón Acebillo, responsable de calidad de HOLSA, en el que se enumeran una serie de pequeñas actuaciones en espacios públicos que serán ampliamente utilizados durante los Juegos, algunos de los cuales se han degradado en los pasados meses a consecuencia de las obras realizadas en la ciudad.

La realización de estas actuaciones tendría un coste aproximado de 2.500 millones de pesetas, aunque el alcalde es partidario de dejar una pequeña "bolsa de urgencia" para el caso de que alguna eventualidad obligara a inversiones imprevistas en el verano de 1992.

Las mejoras que se plantean se asemejarían a "un lavado de cara" de la ciudad ante la celebración de los Juegos, aunque según las citadas fuentes, "si no se pueden hacer todas, no pasa nada, pero la ciudad estará sin pintar cuando se la vea en el mundo".

Entre las actuaciones que se plantean en el proyecto elaborado por Josep Antón Acebillo figura el ajardinamiento y mejora de los aledaños de las nuevas escaleras mecánicas de Montjuic -como las cascadas y esculturas que rodean la Font Mágica-, las fachadas de edificios situados en nuevos viales -como en la avenida de los Ferrocarriles de la Generalitat-, o el entorno del Area Olímpica del Valle Hebrón.

De acuerdo con la propuesta del alcalde, el reparto de aportaciones del fondo económico debería quedar de la siguente manera: Generalitat, 1.000 millones; Estado, 1.000 millones; HOLSA, 500 millones, COOB, 500 millones, y Ayuntamiento, otros 500 millones.

LERIDA

Una guardería exigió la prueba del SIDA a una niña negra

Alcoletge (Lérida), (EFE).- Una guardería de la localidad de Alcoletge (Lérida) ha exigido a la madre de una niña de raza negra de dos años, la presentación de un certificado médico que demuestre que la pequeña no padece SIDA para admitirla en el centro escolar, según publicó el diario "Segre".

La responsable de la guardería afirma que reclamó el certificado por la presión de los padres del resto de niños del centro ante el rumor de que tanto la pequeña como su madre padecían SIDA.

Según la madre de la niña, Concepción R.S., una trabajadora de la limpieza del hospital Arnau de Vilanova, vecina de Alcoletge, se extendió por el pueblo el rumor de que ella y su hija eran portadoras del virus, después de que Concepción ingresara en dicho centro hospitalario a causa de una afección pulmonar.

Concepción R.S ha presentado una reclamación ante la unidad de atención al usuario del Hospital Arnau de Vilanova en la que solicita que la empresa concesionaria de la limpieza aparte de la zona asistencial a la empleada que presuntamente difundió el rumor.

La pequeña todavía no ha comenzado a asistir a la guardería a pesar de que la prueba del SIDA resultó negativa.

Los ecologistas solicitan la ampliación del entorno natural de Doñana

Sevilla (EFE).- La asociación Leo Biaggi y los representantes ecologistas en la junta rectora del parque natural del entorno de Doñana (Huelva) han solicitado la ampliación de esta zona protegida a comarcas pertenecientes a Sevilla, Cádiz y Huelva, informaron a EFE fuentes de la asociación.

Esta petición de ampliación de un espacio natural protegido en Andalucía es la primera que se presenta formalmente desde que fue aprobada la Ley de declaración de estos espacios protegidos en 1989, según las mismas fuentes.

Las zonas incluidas en la petición de los ecologistas afectan a los municipios sevillanos de Puebla del Río, Aznalcázar, Villamanrique de la Condesa, Sanlúcar la Mayor, Bollullos de la Mitación y Pilas, a los onubenses de Almonte, Hinojos y Moguer, y a los gaditanos de Sanlúcar de Barrameda y Trebujena.

Además de incluir pinares, dehesas y cursos de arroyos de las mencionadas localidades, considerados por los ecologistas de "alto valor ecológico", han sido incluidas también en la petición de ampliación el curso bajo del Río Guadalquivir (provincias de Sevilla y Cádiz) y la zona costera del Asperillo y Mazagón (Huelva).

Sobre esta zona onubense del Asperillo y Mazagón, Leo Biaggi ha destacado en su petición "las presiones de un turismo agresivo y especulativo que pueden llevar a la transformación de dichos enclaves e incluso afectar al propio parque nacional de Doñana", en alusión al proyecto urbanístico "Dunas de Almonte", sobre cuya viabilidad se pronunciará la comisión de expertos que estudia un plan de desarrollo para la comarca de Doñana.

Según los ecologistas, algunas de estas zonas, como la Corta de los Olivillos, en el término municipal de Puebla del Río, posee la mayor colonia europea de nidificación de la garcilla cangrejera y su riqueza faunística es tal que se considera la segunda pajarera de la comarca del entorno del parque nacional de Doñana.

Además de 230 parejas reproductoras de esta especie de Garcilla, incluida en la "Lista Roja de los Vertebrados de España" por hallarse en peligro de extinción, sólo en la citada finca de Puebla del Río anidaron durante el año pasado 2.740 parejas de garceta común, 668 parejas de garcilla bueyera, 512 de martinete y 15 de garza imperial, todas ellas protegidas y algunas también en serio peligro de extinción.

También en el término de Puebla del Río se encuentra la Dehesa de Abajo, incluida en la petición por poseer la colonia de cría de cigüeña blanca más importante de Europa, con unos 120 nidos y de la que durante 1991, año que ha sido ocupada por 110 parejas, salieron 201 pollos.

La lista de lugares y fincas realizada por los ecologistas y ya registrada ante la Agencia de Medio Ambiente (AMA), incluye también el nacimiento y el curso alto del Brazo de la Torre, unas de las principales fuentes de agua que atraviesa el parque nacional de Doñana.

Gabriela Sabatini lleva un Longines de oro Conquest, con brazalete de oro.

Concesionario Oficial
Joyas PAQUILLO
Colón 5 y 31 - Palencia

M.C.D.2022

Mientras miles de comunistas se manifiestan y en Moscú en San Petersburgo

Gorbachov anuncia su pronta dimisión

"Yeltsin y las repúblicas tendrán mi apoyo y defensa"

Moscú. (EFE).- Miles de comunistas se manifestaron ayer, domingo, en Moscú y San Petersburgo para exigir al Gobierno ruso que frene la liberalización de los precios, anunciada para comienzos de enero próximo, y la desintegración de la Unión Soviética.

La "marcha de las colas hambrientas", como se llamó a la manifestación en Moscú, fue convocada por el movimiento Moscú Laboral, el Partido Comunista Obrero Ruso y varios diputados populares de la

A la protesta en Moscú, que estuvo precedida por un mitin, concurrieron unas 10.000 personas, según el informativo de la televisión rusa, que luego marcharon hasta la torre de la televisión en Ostankino, donde instalaron piquetes como medida de presión para que se les conceda un espacio en el que puedan dar a conocer su posición.

Entre los oradores que intervinieron en el acto se encontraban el diputado conservador del grupo "Soyuz" (Unión) Viktor Alksnis y el presidente del Partido Nacional Democrático, Vladimir Zhirinovski, que obtuvo el tercer puesto en las elecciones presidenciales de Rusia celebradas este año, en las que resultó elegido Boris Yeltsin.

En San Petersburgo, unas 2.000 personas asistieron a una concentración convocada ante la Plaza del Palacio por la Unión de Obreros, el Frente Popular Unido, el Partido Comunista Obrero Ruso y el Partido Bolchevique.

Los manifestantes en San Petersburgo exigieron también que el Gobierno impida el aumento de precios, el empobrecimiento del pueblo y su desocupación, así como la desintegración de la URSS.

Una de las oradoras fue Nina Andreyeva, la famosa profesora de química ultraconservadora cuya carta contra la "perestroika" (reestructuración) de Mijail Gorbachov en marzo de 1988 fue parte de una intriga golpista contra el líder soviético dentro de las filas del Partido Comunista de la URSS (PCUS).

Boris Yeltsin y su esposa Anastasia, durante la audiencia privada con el Papa Juan Pablo II, en su reciente visita al Vaticano.-- (Foto EFE-REUTER)

"La terapia de choque de Yeltsin amenaza con convertirse en un genocidio. Los reformadores nos llevaron al umbral de la guerra civil", dijo Andreyeva, mientras convocaba a los trabajadores a una huelga política general.

GORBACHOV ANUNCIA SU PRONTA DIMISION

El presidente soviético, Mijail Gorbachov, declaró que mantiene el control sobre las armas nucleares de la antigua URSS junto al mariscal Evgueny Shaposhnikov, jefe "provisional" de las Fuerzas Armadas, y anunció su pronta dimisión en una entrevista ofrecida ayer por la TV rusa.

En la entrevista emitida el domingo, por la televisión rusa, Gorbachov aclaró que el proceso de transmisión del botón nuclear "no tendrá pausa, ni siquiera durante diez segundos" y sostuvo que el sistema de control nuclear de la antigua URSS es "más seguro" que el de Estados Unidos.

Por otra parte, Gorbachov descartó la posibilidad de abandonar la URSS cuando deje el cargo y dijo que continuará actuando en política, pues, subrayó, "no tengo planes de romper con mi país en momentos cuando entra en su fase decisiva la empresa de toda mi vida".

Gorbachov trató de evitar una valoración de los méritos políticos y humanos de Yeltsin, su antiguo rival, pero aseguró que si tanto el presidente ruso como los de las demás repúblicas escindidas de la URSS continúan con las reformas, encontrarán no sólo su apoyo, sino "mi defensa" si son atacados.

Yeltsin, que ha demostrado gran capacidad como líder opositor, todavía debe "recorrer un largo camino como creador y reformista, y encontrar en sí mismo capacidad para colaborar con las más diversas fuerzas", afirmó Gorbachov respecto del presidente ruso.

Gorbachov dijo que consideraba a Yeltsin una persona "sincera" y que le deseaba que consiga ser más consecuente, "que no se deje presionar y no titubee, al igual que me lo deseo para mí", y "creo que tampoco le estorbaría ser más democrático".

Bloqueada la capital y 16 muertos en enfrentamientos armados

Moscú. (EFE).- La capital de Georgia, Tiflis, está bloqueada, mientras que en los enfrentamientos armados de este fin de semana han muerto dieciséis personas, entre ellas catorce partidarios del asediado presidente georgiano, Zviad Gamsajurdia, informó hoy, lunes, la agencia Interfax.

Un portavoz de Gamsajurdia afirmó que se trataba de un nuevo intento de dar un golpe de Estado, como el del pasado mes de septiembre, y pidió la ayuda de los partidarios del presidente que residen en las provincias de la República cáucasa.

Los choques con armas automáticas y con obuses, que continuaban esta mañana, han ocasionado, además, heridas a 160 personas y destrozos importantes a la sede del gobierno y a los edificios colindantes, de acuerdo con la versión de la agencia soviética oficial TASS.

Ayer, domingo, concluyeron sin resultado las negociaciones entre representantes de Gamsajurdia y del líder rebelde, el ex primer ministro del presidente, Tenguiz Sigua.

La oposición cuenta con el apoyo del líder de la guardia nacional, Tenguiz Ketovani.

Esta mañana se oyeron los disparos de armas automáticas desde el tejado de la "casa del gobierno" en Tiflis y también dentro de este edificio, informó TASS.

Según una información, el avión oficial de Gamsajurdia, que presuntamente llevaba a sus familiares, despegó anoche con rumbo desconocido, aunque un portavoz del gobierno desmintió esta versión y afirmó que se trata de un "traslado" del aparato del presidente.

†

LA SEÑORA

Doña ESPERANZA NARGANES ESCUDERO

Falleció en Palencia, el día 22 de Diciembre de 1991
a los 90 años de edad
DESPUES DE RECIBIR LOS SANTOS SACRAMENTOS
Y LA BENDICION APOSTOLICA DE SU SANTIDAD
D. E. P.

Los compañeros de la Residencia de la 3ª edad del Inserso

Suplican una oración por el eterno descanso de su alma

Funeral: Martes, día 24, a las once de la mañana, en la capilla de la Residencia de la 3ª edad del Inserso (Avda. Ponce de León, s/n), y a continuación la conducción del cadáver al cementerio de Ntra. Sra. de los Angeles.
Casa mortuoria: Residencia de la 3ª edad del Inserso.
Funeraria "SAN MIGUEL" – C./ Panaderas, 8 – Teléfono 74 97 97 – Palencia

†

LA SEÑORA

Doña ROSA RODRIGUEZ RODRIGUEZ

Falleció en Vigo, el día 22 de Diciembre de 1991
a los 71 años de edad
DESPUES DE RECIBIR LOS SANTOS SACRAMENTOS
Y LA BENDICION APOSTOLICA DE SU SANTIDAD
D. E. P.

Sus apenados hijos José-Alejandro y Rosana Gutiérrez Rodríguez; hijos políticos María-Isabel Contrerar y Francisco Pereda; hermanos Galo, Adrián, María, Pilar, Socorro y Clara Rodríguez; hermanos políticos, sobrinos, primos y demás familia,

Ruegan una oración por el eterno descanso de su alma

Funeral: Tuvo lugar hoy lunes, día 23, a las cinco de la tarde, en la iglesia parroquial de Santo Toribio de Cascón de la Nava, y a continuación la conducción del cadáver al cementerio de dicha localidad.
Casa mortuoria: Hospital Cíes de Vigo.
Casa doliente: C./ Jorge Manrique, 11-Cascón de la Nava.
Funeraria "SAN MIGUEL"
C/ Panaderas, 8 – Teléfono 74 97 97 – Palencia

M.C.D.2022

Alquileres

PISOS en alquiler, un primero para profesional. 743305.

LOCAL propio almacén 110 m.². Media entreplanta, oficina, económico. Frente Fábrica de Armas. Tfno.: 721441.

ALQUILO almacén, 35 m.², detrás de Simago. 741673.

ALQUILO oficina céntrica, acabada, 150 m.². Tfno.: 750824.

ALQUILO local pequeño, acabado, céntrico, ideal peluquería, panadería. Tfno.: 750824.

SE ALQUILAN locales en C/. Balmes, totalmente instalado (sin traspaso), en C/. Alfonso X el Sabio (frente Colegio Angelinas), en Centro Cial. Seminario (se alquila o se vende). Teléfonos: 720892-720286.

ALQUILO local para almacén, 130 m.², con portones; poca renta, cerca Modesto Lafuente. Tfno.: 750824.

ALQUILO pisos y cocheras a estrenar, ocupación inmediata. Calle Diego Laínez. Infórmese: PROCOCASA, José Zorrilla, 1.

ARRIENDO piso, 135 metros. Salvino Sierra. 842112.

SE ALQUILA locales comerciales. General Mola, 62 y 40. Tfno.: 724048.

PASAJE: Alquila pisos con muebles y sin ellos. 700915.

PASAJE: Alquila locales comerciales, desde 14.000, más IVA, al mes. 700916.

ALQUILO o vendo cafetería, buenas condiciones. 729533.

Automóviles

VENDO Horizon Diesel, buen estado, 400.000 pesetas. 748612.

LAND ROVER modelos 88 y 109. Revisados Vicauto, S.A., C/. Extremadura, s/n. 720050.

SISTEMA USADO SEGURO "FIAT". Gran selección de vehículos de ocasión. Automóviles Sanse. María de Molina, 2. Teléfono 725541 y Polígono Industrial "El Vial". Teléfono: 721001.

VENDO coches baratos y furgonetas. 724165.

SE VENDE R-5 y Ford Fiesta, revisión pasada. 721076.

COMPRAMOS automóviles sin cambio. Pagamos contado. Esperanza, 83. Junto Matadero. Si no puede visitarnos llámenos 222724.

VENDO furgoneta, como nueva, IVECO 35.8. Tfno.: 894167.

AUTOPAL S.A.-FORD

VEHICULOS DE OCASION

FORD:

Fiesta L.	6.521 pts./mes.
Sierra Ghia	17.967 pts./mes.

PEUGEOT:

205 Gr	16.684 pts./mes.

RENAULT:

R-5 TL	3.564 pts./mes.
R-7	3.089 pts./mes.

SEAT:

Ibiza GLX	15.081 pts./mes.
Ronda D.	9.101 pts./mes.

OFERTA TODO TERRENO:

Suzuki Santana 51.410, año 1987.

Nissan Patrol 4WD, año 1985.

Todos los vehículos garantizados. Ctra. Valladolid Km. 4. Teléfono 776036.

Enseñanzas

SE NECESITA profesora particular, clases F.P. Administrativo. Tfnos.: 727844 – 728975.

Fincas

VENTA PISOS, LOCALES, PL. GARAJE

2-3 dormitorios. Salón comedor. 1-2 baños. Cocina. Trastero.

Construcción 1ª calidad

Información y venta:
Construcciones Salvador, S.A.
Balmes, 12.
Tfnos. 720286-720892.

VENDO piso estrenar, Avda. Valladolid, calidad, desde 12.000.000. Tfno.: 750824.

VENDO piso en Plaza Cervantes, 7. Tfno.: (947) 150022, mañanas; 150020, tardes.

SE VENDE piso en Lope de Vega, y local. Tfno.: 741260.

HISPOGAR: Mayor, 2. Piso muy soleado, zona San Pablo. Garaje y trastero.

HISPOGAR: Gestionamos promociones, reventas, alquiler, traspasos. Mayor, 2.

¡GARANTIZADO 60.000 fotocopias – mes! Se vende o traspasa copistería – plastificado – encuadernación. Pleno rendimiento. Por no poder atender, 1.500.000 ptas. todo. Llamar al 722980 en horas oficina.

OCASION se vende piso, 140 m.², zona Catedral. 711255.

VENDO piso pequeño a estrenar. Tfno.: 742326.

VENDO excepcional piso estrenar, con garaje, trastero. 724802.

El hogar se le ofrecemos nosotros, las necesidades Vd.

INMOBILIARIA
BERNA

ALQUILERES: Tenemos apartamentos, pisos y chalets en: Teniente Velasco, Marqués de Albaida, Avda. José Antonio, San Telmo y Urbanización Castillo de Magaz.
OFICINAS: Alquileres en Plaza Mayor, C/. Rizarzuela, Modesto Lafuente, C/. Panaderas, C/. Mayor, etc... Inmejorables para su negocio.
TRASPASOS: Librerías, frutos secos, lanas, boutiques, bares, lencerías... en pleno rendimiento.
MATADERO VIEJO: Ultimos pisos de 2 y 3 dormitorios, con garaje y trastero. Estará viviendo a cinco minutos del centro.
CALLE MAYOR: Pisos, áticos, en el corazón de Palencia. Les informaremos.
PISOS ZONA SALON: Excelentes pisos, con garaje y trastero, calidades de primera.
CHALETS TUSCANIA: Adosados, inemjorables calidades, armarios empotrados. Amplios jardines. Les informaremos.
ZONA SAN ANTONIO: Iniciamos la construcción de pisos de 3 dormitorios y dúplex, con trastero y garaje opcional. Primeras calidades.
CASAS DEL HOGAR: Apartamento, dormitorio, salón, baño, cocina amueblada, despensa. Totalmente reformado.
CALLE COLON: Apartamento, dormitorio, salón, cocina, baño, empotrados. Calefacción y agua central. Posibilidades de garaje.
ZONA SALON: 2 dormitorios, salón, cocina amueblada, parquet de roble. Excelente conservación.
CARDENAL CISNEROS: Pisos y apartamentos, a estrenar y de segunda mano, inmejorable situación, calidad y precio. Compruébelo.
CALLE MAYOR: 5 dormitorios, salón, 2 baños, aseo, con ascensor. Mínima comunidad, 130 metros más 20 metros de terraza. Estupenda situación.
SANTA MARIA DE LA CABEZA: 4 dormitorios, salón, cocina amueblada, baño, calefacción individual, soleado. Posibilidad de cochera.
TENIENTE VELASCO: 3 dormitorios, cocina amueblada, baño, aseo, ascensor, calefacción central. Bien situado.
LOS ABETOS: Frente al Gobierno Civil, soleado, 3 dormitorios, baño, aseo, soleado, calefacción central. Posibilidad de garaje.
PUB LANCERS: Tipo inglés, acondicionado. Existencias, buena clientela, funcionando. Zona céntrica.
INMOBILIARIA BERNA: Estamos en Mayor Centro, 100 – entreplanta. 742164. SALDAÑA: 890948. VALLADOLID: (983) 358229. LES DESEAMOS A TODOS LOS PALENTINOS FELIZ NAVIDAD Y VENTUROSO AÑO NUEVO.

RUSTIC: Estupendos pisos en Doctor Cajal, 3 y 4 dormitorios. Armarios empotrados, parquet. Garaje y trastero. 751544.

RUSTIC: Venta de piso Ignacio Martínez de Azcoitia, 100 m.², reformado, servicios centrales. 751544.

RUSTIC: Piso 3 dormitorios, salón de 35 m.², garaje y trastero en C/. Las Monjas, ideal. 751544.

RUSTIC: Piso 3 dormitorios en Menéndez Pidal, todo exterior, 2 baños completos, garaje. 751544.

RUSTIC: Venta pisos estrenar en Avda. Madrid y Avda. San Telmo, estupendas vistas, exteriores. 751544.

RUSTIC: Pisos en construcción Avda. Santander 3 y 4 dormitorios, entrega finales 1992. Buena financiación. 751544.

RUSTIC: Alquiler piso Avda. José Antonio, buen precio. 751544.

RUSTIC: Alquiler piso Los Alamos, económico. 751544.

RUSTIC: Alquiler local 270 m.², totalmente acondicionado, céntrico. Válido para cualquier tipo de negocio. 751544.

RUSTIC: Venta local, 280 m.² útiles, zona San Lázaro, totalmente instalado. 751544.

PASAJE: naves industriales; venta, renta; también terreno industrial en venta. 700915.

PASAJE: Vende buhardilla céntrica, individuales; buena oportunidad. 700916.

PASAJE: Apartamento, ideal profesionales, sólo 8.300.000, céntrico. 700915.

PASAJE: Vende apartamento zona Eras del Bosque; dos dormitorios. 700915.

PASAJE: Vendemos varios pisos zona Ave María; tres dormitorios, garaje, buenas oportunidades. Consúltenos sin compromiso. 700916.

PASAJE: Vende piso Pintor Oliva; cuatro dormitorios, garaje, dos baños, sólo 14.500.000. 700916.

PASAJE: Vende piso zona Huerta Guadián; centrales, garaje, tres dormitorios, sólo 13.800.000. 700915.

PASAJE: Varios pisos zona Avenida Valladolid; tres y cuatro dormitorios, buena inversión. 700915.

PASAJE: Menéndez Pidal; precioso, muchas mejoras, ascensor, 8.900.000. 700916.

PASAJE: Vende piso C/. Santiago; 2.º piso con ascensor, estrenar. 700915.

PASAJE: Ultimos pisos en construcción, céntricos, entrada sólo 1.000.000, resto facilidades. 700916.

PASAJE: Venta de pisos de lujo en: Paseo La Julia, Manuel Rivera, Avenida Valladolid, Avenida Castilla, Queipo de Llano, Miró. 700915.

CHALET terminado, precioso, primeras escrituras, garaje para cuatro coches, tres baños, buhardilla. Vende e informa PASAJE. 700916.

PASAJE: Bajos comerciales en venta, buenas oportunidades. 700915.

PASAJE: Ultimas cocheras en venta, San Miguel; precio antiguo. 700915.

PASAJE: Vende últimos pisos en construcción en San Miguel. 700915.

PASAJE: Antes de comprar o vender, visítenos no le defraudaremos. Estamos en Valentín Calderón, 6 (pasaje). 700915.

PASAJE: Hemos comenzado la venta de apartamentos en C/. Pastores; dos dormitorios, todo exteriores, entrada desde 400.000.

PASAJE: Vende estudios en construcción, sólo 4.500.000, grandes facilidades.

PASAJE: Todo en gestión inmobiliaria, visítenos. Valentín Calderón, 6.

Ganados

VENDO 30 ovejas emparejadas. Carlos Dios. Fuentes de Valdepero.

VENDO 50 ovejas emparejadas. Jesús Fernández. Villamoronta.

VENDEMOS sementales frisones, primerísima calidad. Todas edades. Ganadería diplomada. Tfno.: (988) 808000.

VENDO 350 ovejas pariendo, juntas o en lotes, con pastos; y arriendo tenadas. Carlos. Amayuelas de Arriba.

VENDO 50 ovejas. Tfno.: 130176. San Cristóbal.

VENDO 125 ovejas, 40 emparejadas, resto pariendo. Villaldavín. Tfno.: 741109.

Hospedajes

ADMITO huéspedes, piso céntrico, económico. 724650.

ADMITO huéspedes, no importaría Sr. jubilado. 720957.

Maquinaria

VENDO máquina offset 50x70. Guillotina 112 de luz con colchón aire y cámara Agfa 2024. Tintas, mesa y productos lote muy económico. (983) 478295.

M.C.D.2022

Se desconocen las causas del siniestro

26 muertos al estrellarse un avión de pasajeros cerca de la ciudad alemana de Heidelberg

Heidelberg (ALE). (EFE).- El accidente aéreo ocurrido ayer domingo, cerca de Heidelberg, al estrellarse un avión de pasajeros del tipo Douglas DC-3 Dakota, arrojó un saldo de 26 muertos y cuatro heridos.

Hasta el momento se desconocen las causas del siniestro, la identidad de las víctimas y la razón por la cual el piloto prefirió conducir el aparato conforme al sistema de vuelos con visibilidad cuando en la región reinaba una densa niebla, que sólo permitía una visibilidad de 10 a 50 metros.

El aeroplano, conducido generalmente por pilotos de la compañía aérea alemana Lufthansa en su tiempo libre, había partido del aeropuerto de Francfort del Meno a las 11,12 hora para realizar un crucero turístico con 30 personas a bordo y se encontraba probablemente de regreso de una breve excursión a Suiza.

Al norte de Heidelberg, en el Sur de Alemania, el avión chocó con un monte de 500 metros de altura en una región boscosa, después de rozar las copas de varios árboles, cerca de la aldea de Handschuchsheim.

El único pasajero con heridas leves logró salir ileso del aparato y corrió a la aldea para avisar a la policía.

Unos 40 facultativos y un centenar de enfermeras atendieron a los heridos en cinco salas de operación a los 20 minutos de haberse producido el siniestro, según informaron los profesores Eike Martin y Christian Herfarth de la Clínica Universitaria de Heidelberg, que dirigieron esta acción de acuerdo con un plan de primeros auxilios para catástrofes.

El bimotor DC-3 siniestrado, modelo del cual se han producido 15.000 unidades desde los años 30, fue construido en 1942, desarrolla una velocidad de crucero de 200 kilómetros por hora y es considerado como un avión muy seguro.

Classic Wings, pequeña empresa propietaria del aeroplano, mandó efectuar en Suiza una revisión y restauración general del bimotor, antes de matricularlo a comienzos de este mes de diciembre. Su restauración tomó 5.500 horas de trabajo.

El aparato, de casi 50 años de servicio, lujosamente equipado, realizaba desde Francfort hasta cinco vuelos diarios con pasajeros aficionados a la aeronavegación y en esta oportunidad llevaba incluso a un equipo alemán de filmación.

"Nostalgia con seguridad" rezaba el eslogan que empleaba la pequeña empresa Classic Wings para recomendar los cruceros en el DC-3. En Suiza están en servicio tres ejemplares de este modelo.

CARRETERAS

Cincuenta muertos en dos días

Madrid. (EFE).- Cincuenta personas perdieron la vida en las carreteras españolas en los treinta y nueve accidentes de tráfico graves ocurridos desde el pasado viernes, en que comenzó la "Operacion de Tráfico de Navidad", hasta las ocho de la tarde de ayer domingo.

A las víctimas mortales hay que añadir veintiséis heridos graves y veinticinco leves, según datos provisionales facilitados a EFE en la Dirección General de Tráfico.

El viernes, día 20, en que entró en funcionamiento el dispositivo especial de las vacaciones navideñas, ocurrieron accidentes de alcance, en los que sólo hubo heridos de diversa consideración.

El día 21, sábado, se produjeron veinte siniestros, en los que fallecieron veinticinco personas, catorce fueron rescatadas en estado grave y diecisiete con heridas leves.

Tres personas muertas en accidente de tráfico en Alhama de Murcia

Alhama de Murcia. (EFE).- Tres personas fallecieron y otras tantas sufrieron heridas de gravedad al colisionar frontalmente los dos turismos en los que viajaban en el término municipal de Alhama de Murcia, informaron a EFE fuentes de la Guardia Civil de Tráfico.

Antonio Meroño Pedrano, de 60 años, y María Pedreño Gómez, de 56, que viajaban como ocupantes en un Fiat Regata, de matrícula MU-6132-AC, fallecieron en el acto del siniestro, mientras Mario Rao, de 40 años, usuario de un Merceces de matrícula italiana TI-89354, que chocó contra el anterior, murió en el Hospital Virgen de la Arrixaca, al que había sido trasladado.

ANUNCIOS POR PALABRAS

Pérdidas

EXTRAVIADOS 2 pastores alemanes, pelo largo, se gratificará. Tfnos.: 740836 – 724487.

Préstamos

IMPAGADOS. Gestionamos su recuperación extrajudicialmente, a nivel nacional. "LLAMENOS". Nuestro agente en la zona le visitará. IFAMER, S.A. (94) 4447340.

Trabajo

PARQUET flotante, brillo y mate de 1.ª calidad, garantizado; diferentes calidades, vendemos a constructores y profesionales, precio 3.980 ptas./m.². Exposición y venta: Megido Melendre, Jorge Manrique, 6. Tfno.: 744611. Palencia.

DETECTIVES INFORINVEST, carnet profesional 758. Informes confidenciales. Servicios 24 horas. Personal especializado. Aportamos pruebas. (983) 554465.

EMPLEADA de hogar, precisamos. Horario 10 – 12 mañana y 4 a 6 tarde. Pueden ser dos compañeras o amigas, que cubran dicho horario o similar. 723657.

SE NECESITA pastor, Reinoso de Cerrato. Tfno.: 788144.

FOTOCOPIAS
CLASIFICADAS
Y
GRAPADAS
DESDE 3 PTAS.
MULTICOPY FERNANDO

SE REPARAN fachadas y tejados, colocación de bajantes y canalones, albañilería en general. 776058.

DESATRANQUES equipo alta presión. Roturas de tuberías, bajantes. Servicio 24 horas. Teléfono: 747560 o (900) 405050 llamada gratuita.

REPARACIONES DE FONTANERIA e instalaciones. Desatranques y roturas de tuberías, bajantes. Servicio permanente. Teléfono: 747560 o (900) 405050 llamada gratuita.

SE NECESITA asistenta de 9 a 4 de la tarde. Tfno.: 724885.

¡ATENCION COMUNIDADES! Reparación e impermeabilización de cubiertas, tejados, terrazas. Presupuestos sin compromiso. Teléfonos: 747560 o (900) 405050 llamada gratuita.

¡ATENCION! Reparación de fachadas y patios de luces con andamios colgados motorizados. Presupuestos sin compromiso. Teléfonos: 747560 o (900) 405050 llamada gratuita.

SE NECESITA distribuidor para bodega, Coop. Virgen del Rosario. Quintanamanvirgo (Burgos). (947) 554075.

NECESITO matrimonio sin hijos, él conductor, ella cocina y casa. Sueldo 1.500.000 ptas. al año, un mes vacaciones, domingos y festivos libres, cobrar principio mes. Teléfono (953) 363192.

SE NECESITA chica interna o asistenta. Tfnos.: 727844 – 728975.

ELECTRONICA Carmelo, antenas colectivas, individuales, presupuestos. Tfno.: 711344.

SE NECESITA chica fija o asistenta, de 8,30 a 16,30. Tfnos.: 729457 – 749363.

SE NECESITA camarero o ayudante camarero con experiencia y ganas de trabajar. Tfno.: 751787.

SE NECESITA interna. Tfno.: 700592, llamar horas comercio.

SE NECESITA persona de mantenimiento para comunidad de vecinos, Don Pelayo, 12 – 14 – 16 – 18. Presentarse día 26, 9 noche, en locales comunidad.

NECESITO personal, mayor 26 años, altos beneficios, total o parcial. RM. Tfno.: (988) 711007. Sr. Conde.

SE NECESITA asistenta, imprescindible referencias. Tfno.: 723762.

Traspasos

OCASION, por traslado se traspasa local acondicionado, 54 metros. C/. Colón. Tfno.: 740044.

TRASPASO pescadería funcionando. Clientela asegurada. 300.000 pesetas. HISPOGAR, Mayor, 2.

OCASION. Armarios, 5.000; camas, 2.000; frigoríficos, 6.000; cocinas, 4.000; dormitorios, 10.000; tresillos, 6.000, etc... La Manera Rosa. 750956.

SE TRASPASA cafetería Venecia. Teléfono: 747733.

OCASION: traspaso panadería, frutos secos. Por no poder atender, económico, céntrico, clientela. C/. Héroes del Baleares, 14.

TRASPASO discobar, céntrico. Tfnos.: 700241 – 723932.

Varios

CLINICA LEGAL. Interrupción voluntaria del embarazo y planificación familiar. Centro clínico El Bosque. 91 / 3025945-3025946.

SEGUROS, hogar, ramo automóviles, vida, accidentes individuales, comunidades, etc. SEGUROS MUNAT. Agente 427. Valentín Calderón, 6 (pasaje). 700915.

Vehículos

OCASION vendo furgoneta Ebro 275 P-7...-D. Barata. Tfnos.: 710842 – 723969.

VENDO tractor John Deere 34 – 40. Luis Durántez. Riveros de la Cueza.

Ventas

OFICINAS-MESAS, archivadores, gran cantidad. Liquidación. La Manera Rosa. Anastasia Santamaría, 11. Teléfono: 750956.

OCASION. Armarios, 5.000; camas, 2.000; frigoríficos, 6.000; cocinas, 4.000; dormitorios, 10.000; tresillos, 6.000, etc... La Manera Rosa. 750956.

SE VENDE leña de encina seca. Tfno.: (983) 474991.

CHOPOS. Magníficos plantones 2 años. Viveros finca La Perdiguera. Castronuño (Valladolid). Tfnos.: (91) 2623960 (91) 2620290, horas oficina.

M.C.D.2022

PERFILES FAMOSOS

Javier Gurruchaga celebra a su manera el V Centenario del Descubrimiento

"Estoy preparando un calipso sobre Cristóbal Colón muy divertido"

Javier Gurruchaga

"Hay muchos paralelismos entre "El rey pasmado" y la realidad. El Conde Duque era sevillano y el actual valido también lo es"

"No he renunciado a la provocación, pero es importante estar siempre en la tesitura"

Elena FERNANDEZ

Javier Gurruchaga parece que empieza a desmarcarse de los histriónicos papeles que le asignaban hasta ahora en el cine español. En la última película de Imanol Uribe, "El rey pasmado", Javier interpreta al valido del rey, que aunque en la película no se dice su nombre, se trata del Conde Duque de Olivares. De particular voz y mirada, Gurruchaga consigue dar una peculiar visión del personaje que arranca las sonrisas, cuando no las risas, de los espectadores.

PARALELISMOS CON LA VIDA REAL

–¿Cómo te ha parecido el resultado final de la película?

–Me encanta. Me he sentido cómodo haciendo de valido. Tuve que engordar bastante, pero como yo tengo propensión a ello, no fue un problema. Leí biografías de Marañón y de Elliot para empaparme bien en el personaje.

–La película se desarrolla en el siglo XVII ¿encuentras paralelismos entre esta historia de ficción y la vida real?

–El siglo XVII era en algunos aspectos muy liberal, había prostitutas y travestís. Hay muchos paralelismos con personajes vivos porque el siglo XVII no se distancia mucho con el XX. Sin ir más lejos, el Conde Duque era sevillano y el actual valido también lo es.

Mi papel es aproximado a las características que marcaba el guión, la novela y el personaje. Imanol Uribe ha sabido marcar el tono entre todos estos ingredientes, y creo que lo ha conseguido.

PROXIMA PELICULA CON ANGELA MOLINA

–¿Qué proyectos inmediatos tienes?

–Participo en la primera película de Gerardo Vera, una versión de "La vida en un hilo" que se llama "Una mujer bajo la lluvia" y que protagonizo junto a Angela Molina. Además estoy preparando un disco que va a tener sobre todo blues y un calipso sobre Cristóbal Colón muy divertido. Estoy cargando pilas para irme ya el año que viene de gira con el grupo.

–Ultimamente parece que quieres dar la imagen de una persona mucho más seria de lo que solías ser, ¿has claudicado como provocador?

–No, qué va. Lo que pasa es que todo depende de las circunstancias, de los momentos. Creo que es importante estar siempre en la tesitura.

–¿No te resulta difícil compaginar la música con el cine?

–Son dos facetas muy fascinantes. Ahora llevo un año y medio de silencio discográfico y ya tengo ganas de volver porque la música es más intensa por la inmediatez que tiene un concierto en directo. El cine es más por entregas.

Rueda una película con Angela Molina y Antonio Banderas en Madrid

CRUCIGRAMA

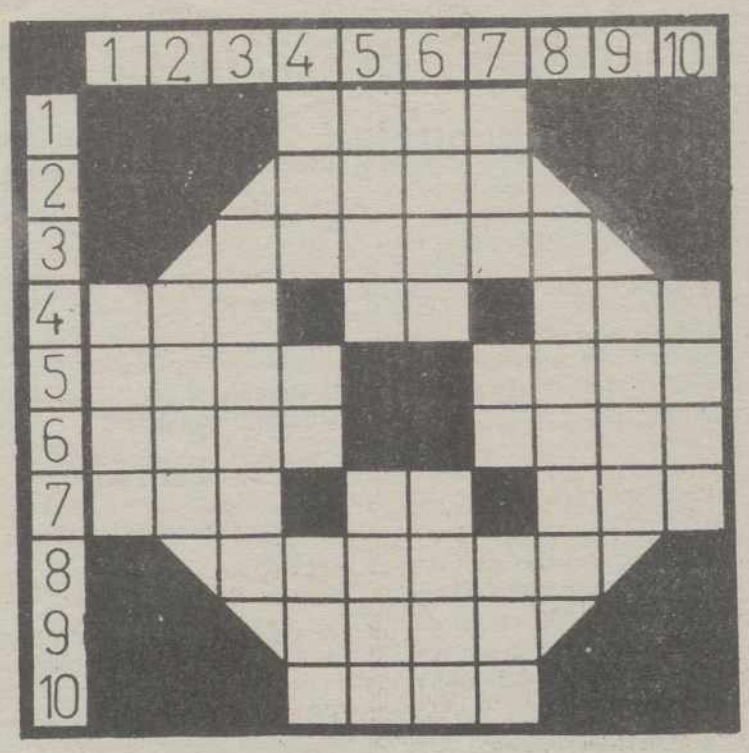

HORIZONTALES.–1: (al rev.) Rumiante con cuernos en forma de pala. 2: Isla de Indonesia. 3: Compañero de profesión. 4: Planta con dientes. Símbolo del osmio. Tejido de malla poligonal. 5: Lago italiano. Dolor. 6: Hijo de Jacob. Nombre de mujer. 7: Plató cinematográfico. Siglas comerciales. Jugo que fluye de diversas plantas umbelíferas. 8: Casi. 9: Nombre de varón. 10: Chaqueta, americana.

VERTICALES.–1: Resta. 2: Nombre de varón. 3: Juguete que los muchachos hacen volar al aire. 4: Organo de la vista. (al rev.) Letra griega. Valle de Santander. 5: Enfermo. Tejido muy fino y caro. 6: Pájaros. (al rev.) Cabello que se ha vuelto blanco. 7: Situación de efectos cómicos. Letra griega. Esfinter. 8: Capital de Grecia. 9: Juntas, agregas. 10: Cansada, desfallecida.

LAS LETRAS "REVOLTOSAS"

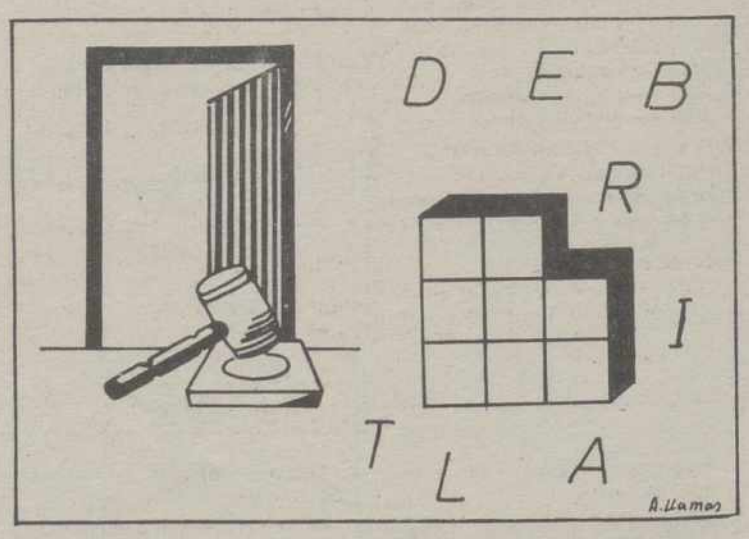

¿QUE PIDEN LOS PRESOS?

SOLUCIONES A LOS PASATIEMPOS DEL DIA ANTERIOR

AL TABLEROGRAMA

"Por la música, las pasiones gozan de ellas mismas. Nietzsche".

AL CRUCIGRAMA

HORIZONTALES.–1: Ososo. 2: Gripado. 3: agalL. Malar. 4: zedilaV. Badala. 5: Apolo. Iota. áfoS. 6: Ego. Piadosos. IL. 7: Tacón. N. C. Gala. 8: Alazán. Motor. 9: Ave. Alí. 10: Dan. Ron. 11: Pareja. asamA. 12: odopA. F. A. Oral. 13: loS. Retirado. Re. 14: Baile. Util. Roer. 15: Oscilan. Apiano. 16: Osiris. MUNT. 17: Pócimas. 18: Salir.

VERTICALES.–1: Eta. Pol. 2: Zagal. Adobo. 3: Epoca. Rosas. 4: adO. ozadeP. Ico. 5: Gil. Navaja. Lis. 6: Galop. Nena. raliP. 7: Orla. In. Fe. Aros. 8: SILVIA. Túnica. 9: oP. oD. iT. Sil. 10: Sam. To. rI. Mi. 11: odabáS. Alamar. 12: Ola. Oc. Ad. Pas. 13: Alas. Mara. Orín. 14: RAF. Goloso. oaT. 15: Do. Atinar. Ea. 16: Asilo. Marro. 17: Lar. Ale.

M.C.D.2022

LUNES, 23

TVE 1

19,35 V
20,30 Telediario 2
21,05 El precio justo
22,35 La Piovra (II)
Un misterioso personaje solicita a Cattani su ayuda para capturar a un peligroso traficante de armas de origen libanés
23,55 En portada
0,25 Diario noche
0,45 Cine
"El polizón de Ulises", 1987
Dirección: Javier Aguirre
Intérpretes: Imperio Argentina, Ana Mariscal
2,10 Cine
"El castillo de la pureza", 1972
Dirección: Arturo Ripstein
Intérpretes: Claudio Brook, Rita Maledo
3,55 Despedida y cierre

TVE 2

17,25 Kate y Allie
17,50 Noticias
17,55 Primera sesión
19,30 Baloncesto
Torneo de Navidad
21,00 Noticias en la 2
21,15 Aquellos maravillosos años
21,40 Las chicas de hoy en día
22,10 La estrella es... la Universal
–"El mundo en sus manos", 1952
24,00 Rápido
0,30 Cine club
"Reina de la carretera", 1984
Dirección: Bruce Best
Intérpretes: Amanda Muggleton, Joanne Samuel
2,05 Fin de emisión

8-3

18,00 Teletienda
18,10 La merienda
19,40 La ruleta de la fortuna
20,30 Noticias
21,00 Equipo A
22,01 La película del lunes
0,15 Noticias
0,30 Diamantes
1,30 Hospital general
2,15 Pasarela
3,00 Aula 3
3,30 Fin de emisión

TELE 5

17,30 Súper Guay
19,00 Vip Guay
19,30 ¿Hablando se entiende la basca?
Presenta Jesús Vázquez
19,59 Avance informativo
20,00 Su media naranja
20,45 Telecupón
Sorteo de la ONCE
21,00 Manuela
22,00 Gran pantalla de TV
"Sed de venganza"
23,45 Entre hoy y mañana
0,30 ¿Hablando se entiende la gente?
Tertulia presentada por José Luis Coll
1,45 Arco Iris
2,15 El inspector Derrick
3,15 Fin de emisión

CANAL +

16,30 Cine
"Hecho en el cielo"(C)
18,08 Piezas Canal +(C)
18,30 Especial infantil(C)
20,00 Avance redacción
20,05 Los 40 principales
20,30 El día después
21,28 Información meteorológica
21,30 Noticias
21,54 Información deportiva
22,00 Estreno Canal +
0,01 Segunda sesión
"Un ángel caído"(C)
2,10 Boxeo(C)
2,50 Cine
"Phantasm (III)"(C)
4,23 Fin de emisión

MARTES, 24

TVE 1

10,45 "Su alteza la niña", 1962
12,10 Amor prohibido
12,55 Avance TD
13,00 Magazines Territoriales
13,29 Conexión con la programación nacional
13,30 Patrullero Adam 12
13,55 Avance TD
14,00 Informativos Territoriales
14,24 Conexión con la programación nacional
14,25 No te rías que es peor
15,00 Telediario-1
15,35 Rubí
16,30 Vacaciones de cine
18,00 Avance TD
18,05 Juega con nosotros
19,00 Alejandro Sanz en concierto
19,30 V
20,30 Telediario 2
21,00 Mensaje de S.M. el Rey
21,15 Concierto de Nochebuena
22,15 Una fiesta de Navidad con Disney
23,05 Sesión de noche
2,10 Cine de medianoche
3,55 Despedida y cierre

Programas TVE Castilla y León

13,00 Avance informativo
13,02 Para todos los públicos
14,00 Informativo de Castilla y León
14,20 El tiempo
17,00 Magazine territorial, por el Canal Internacional de TVE, para toda Europa y América

TVE 2

7,30 Carta de ajuste
7,59 Apertura
8,00 Los mundos de Yupi
8,25 Pista de estrellas
9,00 Dibuja-2
10,30 Noticias
10,35 Se ha escrito un crimen
11,30 Fauna oriental
12,00 Noticias
12,05 Barrio Sésamo
13,25 Dibuja-2
14,00 De otro mundo
14,25 Noticias
14,30 Clip, clap, vídeo
15,00 Cifras y letras
15,30 Viaje al infinito
16,35 Noticias
16,40 Historias de cada día
"Falcon Crest"
17,35 Kate y Allie
17,55 Noticias
18,00 Primera sesión
19,30 Baloncesto
Torneo de Navidad
21,00 Mensaje de S.M. el Rey
21,15 Largometraje de aventuras
"El halcón y la flecha", 1950
Dirección: Jacques Tourneur
Intérpretes: Burt Lancaster, Virginia Mayo
22,40 Pastorela
24,00 Misa del Gallo
1,45 Ballet
3,15 Fin de emisión

8-3

6,30 Carta de ajuste
6,45 Noticias
7,00 La llamada del Oeste
7,30 Colegio Libre de Eméritos-Aula 3
8,15 La guardería
9,30 Tan contentos
9,45 La salud
10,00 El oro y el barro
12,00 Noticias
12,03 Santa Bárbara
13,00 Bonanza
14,00 Noticias
14,03 Embrujada
14,30 La mujer sheriff
15,00 Noticias
15,30 Telecine
"Vagabundos de Navidad",
17,30 La merienda
Especial Navidad
19,40 La ruleta de la fortuna
20,30 Noticias
21,00 Mensaje de S.M. el Rey
21,15 Farmacia de guardia
22,15 Especial villancicos
23,15 La película del martes
"Cena de Navidad", 1945
Dirección: Peter Godfrey
Intérpretes: Barbara Stanwyck, Dennis Morgan
23,45 Noticias
1,15 Especial cine
"Melodías de Broadway", 1953
Dirección: Vincentte Minnelli
Intérpretes: Fred Astaire, Cyd Charisse
3,00 Fin de emisión

TELE 5

7,15 Entre hoy y mañana
8,00 Desayuna con alegría
9,20 María, María
10,05 Vacaciones en el mar
11,00 Cine corazón
"Había una vez un circo", 1972
Dirección: Enrique Carreras
12,45 ¿Telecinco, dígame?
12,55 Entre platos anda el juego
13,25 Noticias
13,30 ...A mediodía alegría
14,00 Enredos de familia
14,30 Inés Duarte, secretaria
15,30 Remington Steele
16,25 Vientre de alquiler
17,20 Súper Guay
19,00 Vip Guay
19,30 ¿Hablando se entiende la basca?
Presenta Jesús Vázquez
20,00 Noticias
20,05 Su media naranja
Concurso en el que tres matrimonios deben demostrar su grado de compenetración a través de unas preguntas y sus correspondientes respuestas
21,00 Mensaje de S.M. el Rey
21,10 Telecupón
21,15 Navidades con Xuxa
23,00 Gran pantalla TV
23,45 Entre hoy y mañana
2,15 30 años de Pavarotti
3,05 Fin de emisión

CANAL +

8,00 ABC World News
8,30 El gran musical
9,25 Lo + Plus
9,55 Noticias
10,00 Cine
11,53 Cine
13,30 Los 40 principales
14,00 Noticias
14,05 Los gatos samurais
14,30 Los chicos de Beverly Hills
15,00 Cine
15,28 Cine
17,12 Cine
18,43 Cine
20,00 Avance redacción
20,05 Los 40 principales
20,30 Hale y Pace
21,00 Smith & Jones
21,28 Información meteorológica
21,30 Noticias
21,54 Información deportiva
22,00 Estreno Canal +
23,40 Segunda sesión
"El niño que amaba la Navidad"(C)
1,15 Cine
"En busca del valle encantado"(C)
2,20 Cine
"Cortocircuito"(C)
3,55 Cine
"Superagente k-9"(C)
5,32 Cine
"El oso"(C)
7,04 Fin de emisión

MIERCOLES, 25

TVE 1

7,00 Carta de ajuste
7,29 Apertura
7,30 Avance TD
7,35 Informativo en inglés. CBS
8,00 Avance TD
8,05 Ballet
8,55 Risas y sensaciones de antaño
10,30 Recital navideño de Jessy Norman
12,00 Mensaje navideño y bendición Urbi et Orbi
12,35 Concierto de Nochebuena
13,30 Alejandro Sanz en concierto
14,00 No te rías que es peor
15,00 Telediario-1
15,35 Rubí
16,25 Sesión de tarde
"Los Goonies"
18,20 Especial dibujos animados
"La Navidad"
18,55 Cuentos mágicos
"Cenicienta"
20,30 Telediario 2
21,05 Noche de humor
–Nido vacío
–Las chicas de oro
22,05 Sesión de noche
0,05 Diario noche
0,25 Cine
2,20 Cine
0,40 Despedida y cierre

TVE 2

7,30 Carta de ajuste
7,59 Apertura
8,00 Los mundos de Yupi
8,30 Pista de estrellas
9,00 Dibuja-2
10,30 Noticias
10,35 Se ha escrito un crimen
11,30 Fauna oriental
12,00 Noticias
12,05 Ponte las pilas
13,00 Barrio Sésamo
13,25 Dibuja-2
14,00 De otro mundo
14,25 Noticias
14,30 Clip, clap, vídeo
15,00 Cifras y letras
15,25 Premios de rock 1991
16,25 Noticias
16,30 Historias de cada día
17,25 Kate y Allie
17,45 Redacción
17,50 Primera sesión
19,30 Baloncesto
21,00 Redacción en la 2
21,15 Gala lírica
22,10 El supercine de la 2
"Carmen", 1983
Dirección: Francesco Rossi
0,45 Cine Club.
"Las tres hermanas", 1966
Dirección: Paul Bogart
Intérpretes: Geraldine Page, Tamara Daykarhanova
3,30 Fin de emisión

8-3

7,45 Noticias
8,00 Musical
9,00 Circo
10,00 Christmas carol
11,30 Rudolfo, el reino de la nariz roja
12,30 Cine
"La princesa y el zapatero volador"
14,10 Especial villancicos
15,10 Noticias
15,40 Farmacia de guardia
16,40 Telecine
"El mago de Oz", 1939
Dirección: Victor Fleming
Intérpretes: Judy Garland, Frank Morgan
18,10 La merienda
19,40 Navidad en el cine
20,30 Noticias
21,00 Cop Rock
22,00 Cine
"La hija de Ryan", 1970
Dirección: David Lean
Intérpretes: Robert Mitchum, Trevor Howard, Sarah Miles
01,00 Cine
"La gata sobre el tejado de zinc", 1958
Dirección: Richard Brooks
Intérpretes: Elizabeth Taylor, Paul Newman
3,00 Fin de emisión

TELE 5

7,20 Especial desayuna con alegría
10,00 Hulk Hogan
11,00 Cine corazón
"El mago de la velocidad y el
12,45 ¿Telecinco, dígame?
12,55 Entre platos anda el juego
13,25 Avance informativo
13,30 Las nuevas aventuras de los Picapiedra
14,00 Ya viene el conejito de Pascua
14,30 Espacios especiales de Telecinco ¿dígame?
15,30 Cine
17,20 Súper Guay
Presentado por Miliki y Rita Irasema
19,00 Vip Guay
Concurso presentado por Emilio Aragón
19,30 ¿Hablando se entiende la basca?
20,00 Circo humor y fantasía
21,30 Cine cinco estrellas
"Los intocables de Elliot Ness", 1987
Dirección: Brian de Palma
Intérprete: K. Costner
24,00 Entre hoy y mañana
0,30 Chimera
2,00 Concierto de David Bowie
4,00 Fin de emisión

CANAL +

8,00 ABC World News
8,25 Los 40 principales
9,20 Newhart
9,52 Noticias
10,00 Cine
11,35 Especial V.O.
13,00 Father Christmas(C)
13,30 Los 40 principales
14,00 Noticias
14,05 Los gatos samurais
14,30 Los chicos de Beverly Hills
15,00 Cine
16,32 Cine
18,22 Cine
20,00 Avance redacción
20,05 Los 40 principales
20,30 Primos lejanos
21,00 Sigue soñando
21,28 Información meteorológica
21,30 Noticias
21,54 Información deportiva
22,00 Estreno Canal +
"Loca academia de policía (III)(C)
23,25 Segunda sesión
"Agárralo como puedas"(C)
0,47 Cine
"El baile del pato"(C)
2,05 Cine
"Escenas de la lucha de sexos"(C)
3,45 Fin de emisión

M.C.D.2022

En el límite con la provincia de Palencia

Entran en servicio 25 kilómetros de la autovía de Castilla, en Burgos

Burgos. (EFE).- El tramo de la autovía de Castilla comprendido entre la localidad de Estepar (Burgos) y el límite de la provincia burgalesa con la de Palencia, de 25 kilómetros de longitud, entró hoy en servicio.

Con la inauguración de este tramo, que supone el desdoblamiento de la nacional 620 (Burgos-Portugal), conocida como la "carretera de la muerte", se completa la entrada en servicio de los 45 kilómetros de autovía que corresponden a la provincia de Burgos.

El nuevo tramo desdoblado de la nacional 620 (E-80) supondrá un importante alivio para el tráfico que discurre por esta carretera internacional, especialmente intenso en estas fechas por la gran afluencia de emigrantes de origen portugués que, procedentes de los países comunitarios, viajan a Portugal para pasar las vaciones de Navidad.

El coste total de las obras del trazado de la Autovía de Castilla en la provincia burgalesa, que tiene nueve variantes, asciende a 4.500 millones de pesetas

Con la entrada en funcionamiento del sector de hoy, entre Burgos y Valladolid sólo queda por desdoblar un tramo de la N-620 en la provincia de Palencia, de unos 15 kilómetros, que actualmente está en fase de ejecución.

A la inauguración del tramo que entró hoy en servicio asistieron el gobernador civil de Burgos, Francisco Cruz de Castro, y el jefe de Demarcación de Carreteras de la Zona Oriental de Castilla y León, Francisco Almendres.

«LOS AÑOS VIVIDOS» JUNTO A S.M. EL REY.-De izda. a dcha., sentados, Julia Gutiérrez Caba, Lina Morgan, Montserrat Caballé, Adolfo Suárez, S.M. el Rey don Juan Carlos, Jordi Pujol, Nuria Espert, Francisco Tomás y Valiente y Juana de Aizpuru. De pie, de izda a dcha.: Elías Querejeta, Francisco Umbral, Manuel Vázquez Montalbán, Jesús Polanco, Santiago Dexeus, Jesús Hermida, Rafael Nájera, Cristóbal Halfter, Luis del Olmo, Antonio Gala y Mariano Rubio, que posaron en la grabación del programa de TVE «Los años vividos»

El príncipe don Felipe de Borbón, junto al grupo de personajes famosos de su generación, con los que posó en la grabación del programa de TVE, «Los años vividos», en el Palacio de la Zarzuela. Entre los personajes que posaron junto al Príncipe de Asturias, se encuentran, entre otros, la escritora Almudena Grandes, la actriz María Barranco, y los deportistas Pedro Delgado y Sito Pons. EFE/Barriopedro

Enfrentamiento entre la Guardia Civil y mineros, en Mieres

Mieres (Asturias). (EFE).- Miembros de la Guardia Civil y piquetes de mineros han mantenido enfrentamientos esta mañana en la localidad de Mieres, donde trabajadores de Hunosa han cortado de forma intermitente el tráfico en la carretera N-630 (Gijón- Sevilla) desde las nueve de la mañana.

Los trabajadores de Hunosa, que protestan por el bloqueo en que se encuentran las negociaciones del plan de futuro de la empresa estatal minera, colocaron a lo largo de la mañana barricadas con neumáticos y maderas a los que predieron fuego, informaron fuentes policiales.

Miembros de la Guardia Civil y Policía Nacional de Mieres procedieron a retirar las barricadas de la calzada, lo que provocó el lanzamiento de piedras por parte de los cientos de manifestantes que se encuentran concentrados, y la reacción de las fuerzas del orden, que lanzaron botes de humo.

La carretera N-630 se encuentra también bloqueada por tubos de grandes dimensiones transportados por los trabajadores de Hunosa, y aunque fuentes policiales señalaron que podría quedar despejada en pocos minutos, no se descarta que se produzcan nuevos cortes.

Los primeros cortes de carretera se iniciaron a las nueve de la mañana, si bien la actuación de las fuerzas del orden no se produjo hasta minutos antes de las once.

Fuentes de la Guardia Civil de Mieres informaron a EFE que hasta el momento no se han producido heridos, si bien las retenciones de vehículos son considerables.

Con el fin de equilibrar la balanza de declaraciones positivas y negativas.

Los españoles pagarán menos IRPF y más IVA y gasolina en 1992

Madrid. (EFE).- Los españoles pagarán a partir del próximo año menos impuestos directos y más impuestos sobre el consumo, el tabaco y la gasolina, aunque los coches bajarán de precio como consecuencia de la disminución prevista de cinco puntos en su fiscalidad.

El año 1992 traerá consigo entre otras novedades el estreno de la reforma de los Impuestos sobre la Renta de las Personas Físicas (IRPF) y sobre el Patrimonio y la puesta en marcha de una nueva tabla de retenciones que rebajará hasta tres y cuatro puntos el actual tipo de retención que se practica en las nóminas.

Con ello, se dispondrá cada mes de más dinero, ya que la retención a cuenta que se paga a Hacienda va a ser baja, aunque al final, cuando haya que presentar la declaración de la Renta, se tengan que pagar unas pesetas más.

Se pretende de esta forma equilibrar la balanza entre declaraciones positivas y negativas, reduciendo el abultado número que año tras año se produce de declaraciones con devolución, que representan actualmente algo más de las tres cuartas partes del total.

La bajada de impuestos directos vendrá, sin embargo, determinada por las nuevas tarifas del IRPF, que reducirán en 1992 su tipo máximo del 56 al 53 por ciento y el mínimo del 20 al 25, con el objetivo de rebajarlos nuevamente en 1993 hasta el 50 y el 18 por ciento, respectivamente.

Este efecto se dejará sentir en la declaración de la Renta que se presente en la primavera de 1993 y que corresponderá al ejercicio fiscal de 1992, ya que la presentación de la próxima declaración, entre mayo y julio próximo, se regirá por último año por la Ley de Adaptación del IRPF.

Esta Ley permitió adaptar el Impuesto sobre la Renta a la sentencia del Tribunal Constitucional que anuló en 1989 la anterior norma y abrió la posibilidad de que los matrimonios pudiesen declarar por separado.

La reforma, que en su primer año de vigencia tendrá un coste para la Hacienda Pública de 250.000 millones de pesetas, introduce entre otras novedades un nuevo sistema de estimación objetiva por el que habrán de declarar sus rendimientos empresarios y profesionales, con el que se espera conseguir una mayor y mejor tributación de estos colectivos.

A este empeño concentrará sus funciones la Agencia Estatal de la Administración Tributaria, que entrará oficialmente en vigor el próximo año como ente público y en la cual Hacienda aglutinará los servicios de inspección, gestión y recaudación de los impuestos.

M.C.D.2022